Serie de Documentos de Trabajo sobre Políticas Sociales Nº 5

Los determinantes de los cambios en la desigualdad de ingresos en Argentina

Evidencia y temas pendientes

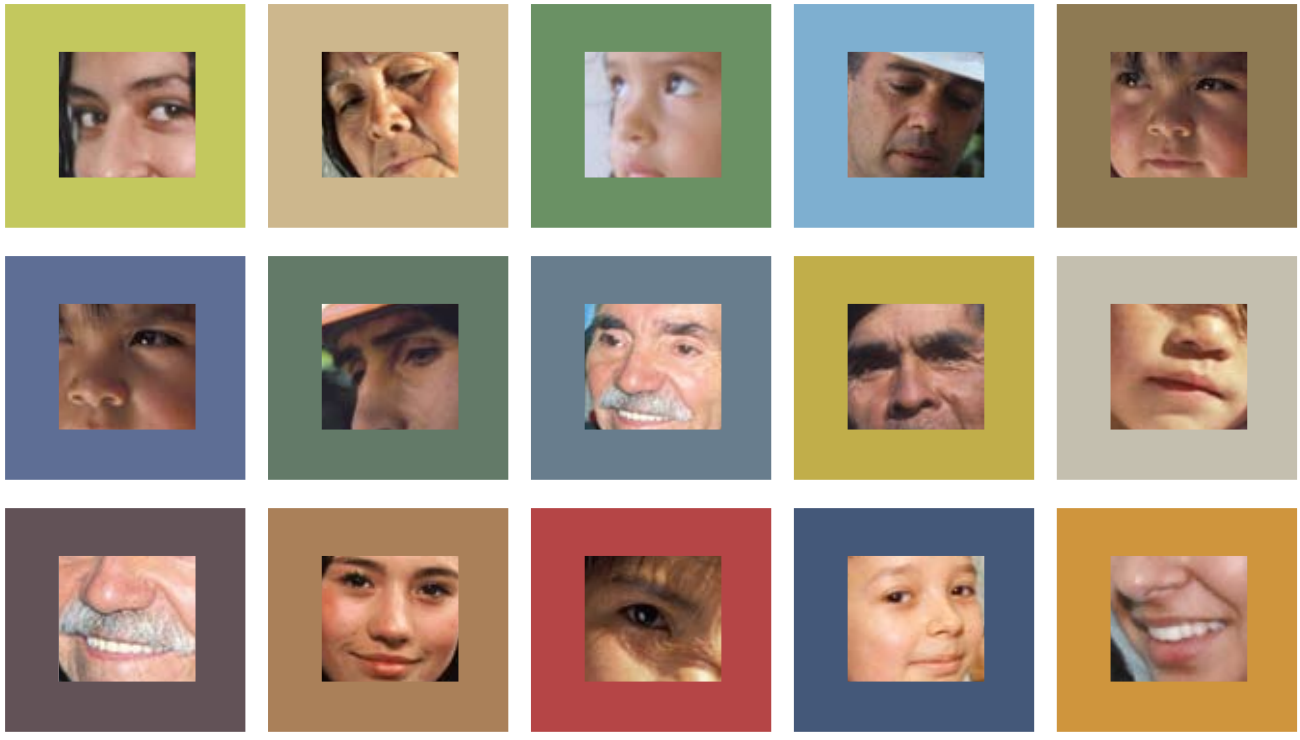

Guillermo Cruces
Leonardo Gasparini

BANCO MUNDIAL

Índice

1 Introducción 5

2 La evolución de la desigualdad del ingreso: evidencia a partir de encuestas de hogares 6

2.1 Principales tendencias 6

2.2 Una historia en episodios de la desigualdad a finales del siglo veinte 10

3 Determinantes proxy de las tendencias de la desigualdad del ingreso 16

3.1 Hechos estilizados: retornos a la educación, factores de oferta y cambios sectoriales 16

3.2 Apertura comercial, incorporación de capital y cambio tecnológico 20

3.3 Crisis macroeconómicas y recuperación 23

3.4 Empleo, desempleo e instituciones laborales 25

4 Política social, gasto público y programas de reducción de la pobreza 30

4.1 El impacto distributivo del sector público 30

4.2 Análisis de incidencia de los impuestos y del gasto público social, 1980-2006 31

4.3 Un análisis estático de incidencia de impuestos y beneficios del sistema previsional 33

4.4 Transferencias monetarias y programas de reducción de la pobreza 37

5 Temas pendientes y evidencia ausente sobre la distribución del ingreso en Argentina 39

5.1 Temas pendientes para el análisis distributivo pasado y futuro en Argentina: Una visión general 39

5.2 Más allá de la informalidad: las múltiples dimensiones de la calidad del empleo 41

5.3 Un mejor análisis de incidencia de los beneficios: protección social y política social en general 44

6 Algunas notas para un nuevo sistema de recolección de datos en las encuestas de hogares 47

6.1 Temas específicos para los esfuerzos de recolección periódicos 47

6.2 Hacia un nuevo sistema nacional de encuestas de hogares 48

6.3 Nuevas fuentes de datos especializadas de largo plazo 49

7 Conclusiones 50

8 Referencias 51

Guillermo Cruces es Sub-director e Investigador Senior del Centro de Estudios Distributivos, Laborales y Sociales de la Universidad Nacional de La Plata (CEDLAS) e Investigador del CONICET. **Leonardo Gasparini** es Director del CEDLAS y de la Maestría en Economía de la Universidad Nacional de La Plata.

Este documento fue preparado para la División de Protección Social del Banco Mundial. El artículo resume un proyecto de investigación de muchos años acerca de la evidencia empírica sobre la desigualdad en Argentina. El estudio presenta nuevo material y nuevas conclusiones, y actualiza las conclusiones obtenidas previamente por Gasparini, Sosa y Marchionni (2001), Gasparini (2005a), Gasparini y Cruces (2008), Cruces y Gasparini (2009) y Alvaredo, Cruces y Gasparini (2009). La revisión de las secciones 2 y 3 contiene parte del texto y de los elementos presentes en esos documentos. El presente trabajo se benefició de las discusiones con Rafael Rofman, quien alentó, comentó y contribuyó al análisis de las secciones 4, 5 y 6. Los trabajos anteriores se beneficiaron del proyecto "Markets, the State and the Dynamics of Inequality: How to Advance Inclusive Growth" y de los comentarios y la guía de sus directores, Nora Lustig y Luis Felipe López Calva (UNDP-RBLAC). Finalmente, queremos agradecer también a Alejandro Bonvecchi, Rosalía Cortés, Sebastián Etchemendy, Pablo Gerchunoff, Carlos Grushka, Laura Guardia, Susana Kidyba, Adriana Marshall, Roxana Maurizio, Juan Martín Moreno, Alberto Porto, Martín Tetaz y David Trajtemberg por sus comentarios y sugerencias. Sergio Olivieri, Mariana Viollaz y Emmanuel Vazquez proveyeron una excelente asistencia de investigación. Las opiniones presentadas en este documento son exclusiva responsabilidad de sus autores y no representan, oficial o extraoficialmente, la posición de la Universidad Nacional de La Plata o el Banco Mundial.

Resumen

Este documento revisa desde un punto de vista crítico la evolución de la desigualdad en la distribución del ingreso en Argentina desde mediados de los setenta hasta mediados de los años 2000. El trabajo presenta nueva evidencia empírica y examina la literatura existente acerca de los factores detrás de estas tendencias. La revisión identifica además algunos determinantes potencialmente importantes que no pueden ser evaluados plenamente con la evidencia disponible. La mayoría de estos factores están relacionados a la acción del Estado en las áreas de política y protección social. Este estudio elabora una serie de propuestas a futuro para contribuir a llenar estos vacíos en el conocimiento. El documento sugiere nuevos instrumentos de recolección de datos para un entendimiento más profundo de estos factores, que beneficiaría tanto a la investigación académica como al proceso de diseño de políticas.

I INTRODUCCIÓN

Este documento revisa desde un punto de vista crítico la evolución de la desigualdad en la distribución del ingreso en Argentina desde mediados de los setenta hasta mediados de los años 2000. En este período el país experimentó un aumento sustancial de la desigualdad. El documento presenta nueva evidencia empírica y examina la literatura existente acerca de los factores detrás de estas tendencias. La revisión cubre la serie de fenómenos extremos que dieron forma a la evolución de la distribución del ingreso a lo largo de los años: severas crisis macroeconómicas; hiperinflación; desempleo alto; dictaduras represivas; procesos de profunda liberalización comercial; episodios de rápida y repentina acumulación de capital, actualización y modernización tecnológica; instituciones laborales débiles; y cambios demográficos desigualadores. El trabajo intenta presentar evidencia sobre el impacto de estos factores, tarea que enfrenta la dificultad de medir la importancia relativa de fenómenos simultáneos.

La revisión identifica además algunos determinantes potencialmente importantes que no pueden ser plenamente evaluados con la evidencia disponible. La mayoría de estos factores están relacionados a la acción del Estado en las áreas de política social, gasto público y protección social. Otros factores no considerados son el impacto de los sindicatos y los cambios en la distribución de la riqueza. El principal objetivo del estudio es elaborar una serie de propuestas a futuro para explicar con evidencia empírica estos vacíos en el conocimiento existente. El documento sugiere nuevos instrumentos de recolección de datos para un mejor y más profundo entendimiento de estos factores, que beneficiaría tanto a la investigación académica como al proceso de diseño de políticas.

El resto del trabajo se organiza de la siguiente manera. La Sección 2 presenta los principales patrones y tendencias en la distribución del ingreso en Argentina desde mediados de los setenta hasta mediados de los años 2000, y divide el período en seis episodios históricos diferentes. La Sección 3 presenta evidencia empírica y revisa la literatura sobre los factores sociales y económicos detrás de estas tendencias. La Sección 4 se concentra en el impacto distributivo de la política social, el gasto público y los programas de transferencias monetarias. La Sección 5 describe los vacíos en el conocimiento presentes en la investigación empírica sobre los determinantes de los cambios en la desigualdad del ingreso. Basada en esta revisión, la Sección 6 discute las características y la estructura de los esfuerzos actuales de recolección de datos, y sugiere una serie de modificaciones que podrían resultar en un mejor entendimiento de la distribución del ingreso. Finalmente, la Sección 7 presenta algunos comentarios finales.

2 LA EVOLUCIÓN DE LA DESIGUALDAD DEL INGRESO: EVIDENCIA A PARTIR DE ENCUESTAS DE HOGARES

2.1. Principales tendencias

2.1.1. Tendencias de largo plazo

Los resultados de esta Sección se originan en encuestas de hogares con distintos grados de cobertura.[1] La evidencia empírica disponible de esta fuente indica que la desigualdad en Argentina aumentó substancialmente a lo largo del período, independientemente de la medida de desigualdad empleada. El Gráfico 1 presenta un resumen de esta evolución mostrando el coeficiente de Gini para la distribución del ingreso per cápita del hogar en el área de Gran Buenos Aires (GBA) para años seleccionados de relativa estabilidad macroeconómica. El coeficiente de Gini se disparó desde 0.344 en 1974 a 0.487 en 2006.

La tendencia creciente en la desigualdad del ingreso per cápita familiar a lo largo del período es estadísticamente significativa, como describen los intervalos de confianza del Gini en el Cuadro 1. Es también robusta a la elección del indicador: otras medidas de desigualdad en el mismo cuadro confirman esta tendencia. Esto también es eviden-

GRÁFICO 1. DESIGUALDAD DE INGRESOS PER CÁPITA DEL HOGAR, GRAN BUENOS AIRES, AÑOS SELECCIONADOS

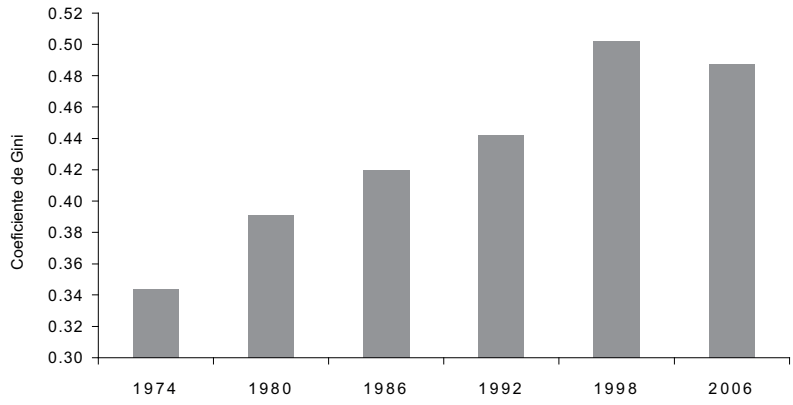

Fuente: cálculos propios en base a micro-datos de la EPH.

1. Los microdatos detrás de estas cifras provienen de la principal encuesta de hogares oficial de Argentina (Encuesta Permanente de Hogares, EPH), que cubre las principales áreas urbanas del país. La EPH comenzó en los setenta como una encuesta para el área de Gran Buenos Aires (GBA), que cuenta con un tercio de la población total de Argentina, y se fue extendiendo gradualmente con el tiempo para cubrir todas las áreas urbanas con más de 100.000 habitantes. Como la mayoría de las encuestas de hogares periódicas del mundo, la EPH registra principalmente ingresos laborales y transferencias monetarias, pero presenta debilidades para captar otras fuentes de ingreso, como se discute más adelante en la Sección 5.

CUADRO 1. INDICADORES DE DESIGUALDAD, DISTRIBUCIÓN DEL INGRESO PER CÁPITA DEL HOGAR

	Coeficiente de Gini					Ratios de ingresos						
		Intervalo 95%				Deciles	Centiles					
	Valor	Inferior	Superior	Gini	Theil	A(2)	10/1	90/10	95/5	95/50	50/5	95/80
Gran Buenos Aires												
1974	0,345	0,337	0,358	0,345	0,216	0,411	9,5	4,9	7,4	2,7	2,7	1,6
1980	0,393	0,385	0,400	0,393	0,267	0,646	13,0	6,4	10,7	3,2	3,3	1,7
1986	0,422	0,414	0,428	0,422	0,327	0,450	15,6	6,7	12,2	3,5	3,5	1,9
1988	0,456	0,449	0,463	0,456	0,375	0,545	21,7	9,1	17,3	3,9	4,4	2,0
1991	0,465	0,444	0,478	0,465	0,452	0,498	19,8	7,5	14,3	4,0	3,6	2,0
1992	0,444	0,436	0,452	0,444	0,360	0,500	17,6	7,8	13,5	3,9	3,4	2,0
15 principales ciudades												
1992	0,450	0,444	0,457	0,450	0,370	0,510	19,0	7,8	15,0	4,0	3,8	2,0
1993	0,444	0,439	0,451	0,444	0,359	0,517	19,9	8,1	15,5	3,7	4,2	1,9
1994	0,453	0,446	0,460	0,453	0,378	0,510	19,7	8,2	15,1	3,9	3,9	1,9
1995	0,481	0,476	0,488	0,481	0,430	0,569	25,8	9,6	20,4	4,3	4,7	2,1
1996	0,486	0,478	0,493	0,486	0,442	0,607	26,5	10,1	20,0	4,3	4,6	2,0
1997	0,483	0,477	0,488	0,483	0,422	0,586	26,7	10,5	21,5	4,4	4,9	2,1
1998	0,502	0,494	0,510	0,502	0,471	0,608	30,2	11,2	22,8	4,6	4,9	2,1
28 principales ciudades												
1998	0,502	0,496	0,508	0,502	0,472	0,605	29,9	11,1	23,0	4,6	5,0	2,1
1999	0,491	0,484	0,496	0,491	0,442	0,606	28,0	10,9	21,3	4,3	4,9	2,1
2000	0,504	0,498	0,509	0,504	0,464	0,646	32,3	11,9	24,8	4,6	5,4	2,1
2001	0,522	0,516	0,527	0,522	0,497	0,675	40,0	13,9	31,8	5,0	6,3	2,2
2002	0,533	0,526	0,540	0,533	0,530	0,657	39,4	14,3	30,5	5,2	5,9	2,3
2003	0,528	0,521	0,536	0,528	0,518	0,637	34,8	13,5	25,7	5,1	5,0	2,2
EPHC												
2003-II *	0,541	0,526	0,561	0,541	0,656	0,668	40,4	13,3	28,0	5,0	5,6	2,2
2003-II	0,530	0,524	0,537	0,530	0,539	0,664	38,7	13,8	28,5	5,0	5,8	2,2
2004-I	0,515	0,505	0,530	0,515	0,522	0,625	32,7	12,2	25,7	4,7	5,4	2,2
2004-II	0,504	0,497	0,512	0,504	0,478	0,624	32,7	12,0	26,0	4,5	5,8	2,0
2005-I	0,511	0,503	0,518	0,511	0,497	0,635	34,1	12,1	26,1	4,7	5,6	2,1
2005-II	0,504	0,498	0,511	0,504	0,492	0,627	32,8	11,8	25,3	4,4	5,7	2,1
2006-I	0,488	0,480	0,494	0,488	0,442	0,614	30,9	11,4	24,1	4,2	5,7	2,0
2006-II	0,483	0,478	0,491	0,483	0,431	0,617	29,9	11,0	24,2	4,2	5,7	2,0

Fuente: cálculos propios en base a micro-datos de la EPH (Gasparini y Cruces, 2008). Intervalos de confianza calculados por técnicas de bootstrap con 200 réplicas.
* Calculado con ponderadores muestrales anteriores al cambio metodológico del 2003.

te observando las participaciones relativas en el ingreso total (Gasparini y Cruces, 2008): la participación del quintil más pobre cayó de 7.1 a 3.7, la participación del quintil más rico aumentó más de 10 puntos porcentuales, de 41.8 a 53.2, y el cociente de ingresos 90/10 se incrementó desde alrededor de 5 en 1974 a 11 en el 2006.

Esta tendencia en la desigualdad es además robusta a la cobertura geográfica de la fuente de datos, a la elección del indicador y a aspectos metodológicos vinculados a la variable de ingreso subyacente. Con respecto a la cobertura geográfica, una serie de desigualdad desde mediados de los setenta sólo puede ser estimada para el Gran Buenos Aires (GBA). Sin embargo, las tendencias descriptas en el párrafo anterior pueden ser extrapoladas a toda la población urbana. El Gráfico 2 sugiere que las estimaciones de desigualdad para el agregado de las mayores áreas urbanas de Argentina no difieren considerablemente de las del GBA, y la desigualdad no cambia significativamente cuando se compara la EPH con los resultados provenientes de las pocas encuestas de hogares que incluyen zonas rurales y ciudades pequeñas (Gasparini y Cruces, 2008, discuten este punto en detalle). A pesar de las similitudes en las tendencias, la cobertura geográfica parcial de la EPH y la ausencia de una encuesta periódica representativa a nivel nacional limita el análisis de la distribución del ingreso en Argentina. La Sección 5 discute estas limitaciones y la necesidad de extender la cobertura geográfica de la encuesta de hogares.

Esta tendencia en la desigualdad del ingreso derivada de las encuestas de hogares es compatible con fuentes de

GRÁFICO 2. DESIGUALDAD DE INGRESOS PER CÁPITA DEL HOGAR, 1974-2006

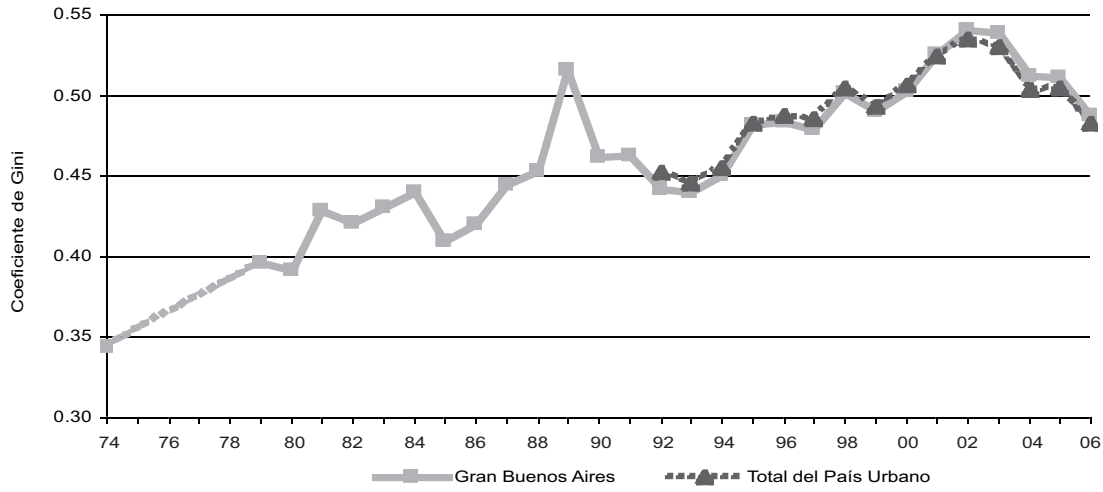

Fuente: cálculos propios en base a micro-datos de la EPH.

Nota: Los datos para los años 1975 a 1978 no están disponibles.

datos alternativas (y puede también inferirse a partir de las mismas). Navajas (1999), utilizando muestras y canastas comparables para las encuestas de gasto 1985-1986 y 1996-1997, reporta coeficientes de Gini basados en quintiles para la distribución de gastos per cápita de 0.33 y 0.38, compatibles en términos generales con la tendencia en la desigualdad del ingreso del Gráfico 1. Las estadísticas de desigualdad pueden también ser derivadas de fuentes administrativas. Alvaredo (2008), usando datos de impuestos al ingreso de las personas, estima un aumento en la participación en el ingreso del percentil más alto desde 7 por ciento en 1973 a 11.8 por ciento en 1997, y a 12.3 por ciento en el 2001. Galbraith et al. (2006), utilizando microdatos de los registros de contribuciones al sistema previsional (Sistema Integrado de Jubilaciones y Pensiones), encuentran un gran aumento de la desigualdad entre los trabajadores formales entre 1994 y 2002, Finalmente, es posible complementar los indicadores basados en el ingreso personal con la distribución del ingreso entre los factores de producción, la cual puede obtenerse a partir de las cuentas nacionales. Mientras que la participación de los salarios era de alrededor del 45 por ciento a inicios de los setenta, las estimaciones para mediados de los años 2000 oscilan entre el 30 y el 38 por ciento (Lindemboim et al., 2005), sugiriendo nuevamente un incremento sustancial de la desigualdad.

2.1.2. Fluctuaciones de corto plazo

Los principales puntos de referencia seleccionados para el Gráfico 1 describen la evolución de la desigualdad en el largo plazo, pero ocultan la volatilidad que caracterizó la distribución del ingreso en Argentina a lo largo de esta tendencia ascendente. El Gráfico 2 muestra el coeficiente de Gini para todos los años para los cuales hay datos comparables disponibles: hay períodos cortos de relativa calma, y episodios de rápido aumento en la desigualdad (esto también es evidente en los otros indicadores reportados en el Cuadro 1).

Esta volatilidad contrasta con la evidencia disponible para la década del sesenta y años anteriores, basada en encuestas de hogares más limitadas, la cual sugiere una distribución del ingreso más estable (ver CEPAL 1968, Altimir 1986 y Altimir y Beccaria 2001 para una revisión detallada de fuentes de datos previas a las aquí uti-

lizadas). La distribución del ingreso experimentó movimientos sustanciales hacia una mayor igualdad a finales de los cuarenta e inicios de los cincuenta durante las dos primeras presidencias de Perón (Gerchunoff y Llach, 2003), y permaneció relativamente estable durante los sesenta. Esto es compatible con la evidencia proveniente de los registros impositivos presentada en Alvaredo (2008).

Las transformaciones en la distribución del ingreso de Argentina pueden apreciarse claramente mediante gráficos. Las curvas de incidencia de crecimiento del Gráfico 3 reflejan grandes cambios no neutrales en el ingreso.[2] Estas dinámicas del ingreso implican un incremento en la desigualdad. En general, los ingresos cayeron a lo largo del período 1992-2006 para todos los centiles de la distribución, pero esta caída fue mayor para los pobres. Esto también se ve reflejado en las medidas de privación. La tasa de incidencia de la pobreza para la Argentina urbana, computada con la línea de pobreza moderada oficial, creció de 18.5 a 26.7 entre los años 1992 y 2006 (ver Gráfico 4). El Gráfico muestra fluctuaciones sustanciales, con algunos picos altos a lo largo de la tendencia ascendente en las tasas de pobreza para todo el período. Las siguientes páginas presentan un relato de estos aumentos y caídas en la desigualdad del ingreso, dividiendo el período en seis episodios históricos.

GRÁFICO 3. CURVAS DE INCIDENCIA DEL CRECIMIENTO. DISTRIBUCIÓN DEL INGRESO PER CÁPITA DEL HOGAR. ÁREAS URBANAS DE ARGENTINA

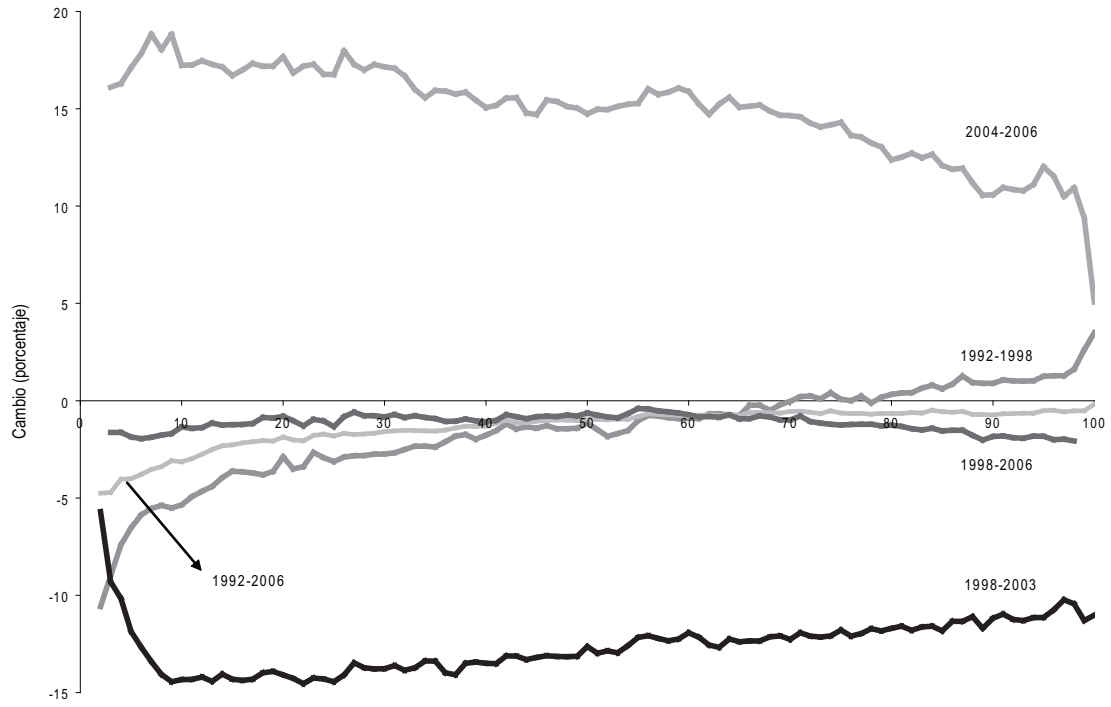

Fuente: cálculos propios en base a micro-datos de la EPH.

2. Como en otras partes de esta Sección, la discusión se focaliza en el período 1992-2006, para el cual hay datos disponibles para todas las mayores áreas urbanas de Argentina (y no solamente para GBA).

GRÁFICO 4. TASA DE INCIDENCIA DE LA POBREZA. LÍNEA DE POBREZA MODERADA OFICIAL. ÁREAS URBANAS DE ARGENTINA

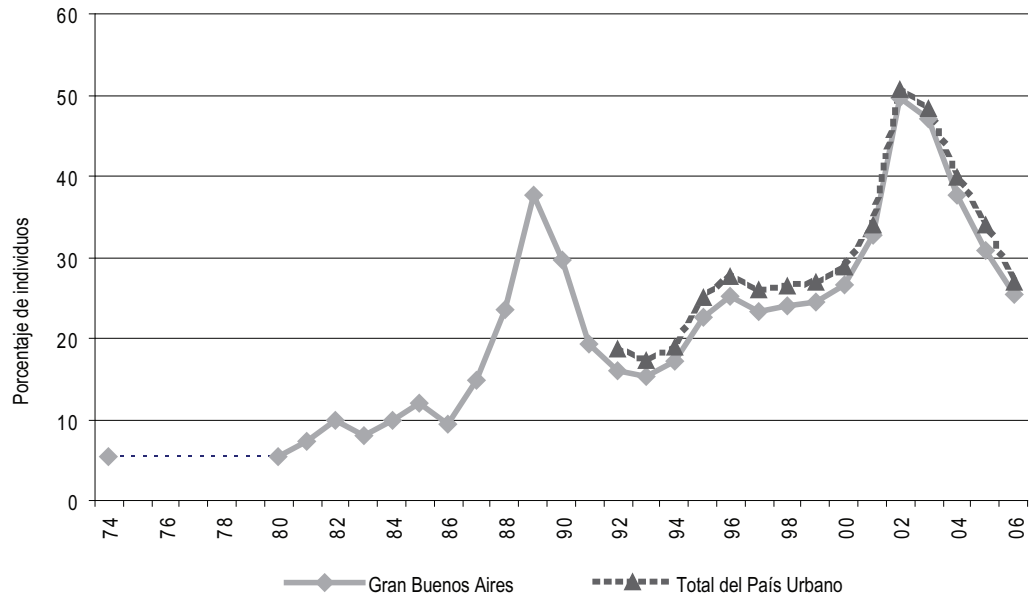

Fuente: cálculos propios en base a micro-datos de la EPH.

2.2. Una historia en episodios de la desigualdad a finales del siglo veinte

Los cambios en la desigualdad a lo largo del tiempo pueden analizarse desde una perspectiva de largo plazo, o estableciendo una serie de episodios bien diferenciados. Estas páginas siguen el estudio de Atkinson (1997) para el mundo desarrollado, dividiendo el período que va desde mediados de los setenta hasta mediados de los años 2000 en una serie de episodios bajo la premisa de que los mecanismos detrás de los cambios en la desigualdad varían a lo largo del tiempo. Como con cualquier otro ejercicio de modelación, la división en episodios es necesariamente una simplificación, y los límites entre los episodios son de algún modo arbitrarios.[3] Estos episodios, discutidos en las próximas páginas, son expuestos en detalle en el Cuadro 2 y el Gráfico 5, que además presenta la evolución del coeficiente de Gini y del PBI per cápita.

2.2.1. El primer episodio: el régimen militar

El primer episodio cubre el período que se extiende desde 1974 hasta inicios de la década del ochenta, abarcando la evolución desde los últimos dos años de un gobierno democrático hasta la mayor parte del régimen militar dictatorial que comenzó en 1976.[4] Se caracteriza por la presencia de instituciones laborales débiles, con casi ningún rol para los sindicatos, por una reforma radical de liberalización comercial, y por un marcado aumento en la desigualdad.

En Marzo de 1976, y por medio de un golpe de estado,

3. Gerchunoff y Llach (2003) y las referencias allí incluidas proveen un informe completo de la historia económica del período bajo estudio.
4. El año 1974 es el primer dato disponible de la EPH. El primer episodio se refiere principalmente al régimen militar, y cubre los cambios a partir del punto de inicio de la encuesta en 1974.

CUADRO 2. EPISODIOS

	Episodio 1	Episodio 2	Episodio 3	Episodio 4	Episodio 5	Episodio 6
	Régimen militar	Los ochenta	Hiperinflación	Los noventa	La crisis	La recuperación post-crisis
	76-82	83-87	88-91	92-99	99-02	03-06
Situación macroeconómica	Bajo crecimiento y crisis	Estancamiento	Crisis y recuperación	Crecimiento	Crisis y recuperación	Crecimiento
Competencia de importaciones	Alta (no siempre)	Baja		Alta		Baja
Cambio tecnológico	Bajo	Bajo		Alto		Moderado
Instituciones laborales	Débiles	Fuertes		Débiles		Fuertes
Protección social (transferencias)	Baja	Baja	Baja	Baja	Alta desde 2002	Moderada
Desigualdad	Aumento	Estable	Aumento y caída	Aumento	Aumento y caída	Caída
Pobreza	Estable	Aumento	Aumento y caída	Aumento	Aumento y caída	Caída

GRÁFICO 5. LA DESIGUALDAD EN ARGENTINA EN SEIS EPISODIOS. COEFICIENTE DE GINI, DISTRIBUCIÓN DEL INGRESO PER CÁPITA DEL HOGAR Y PBI PER CÁPITA. ÍNDICES, PROMEDIO 74-06=100

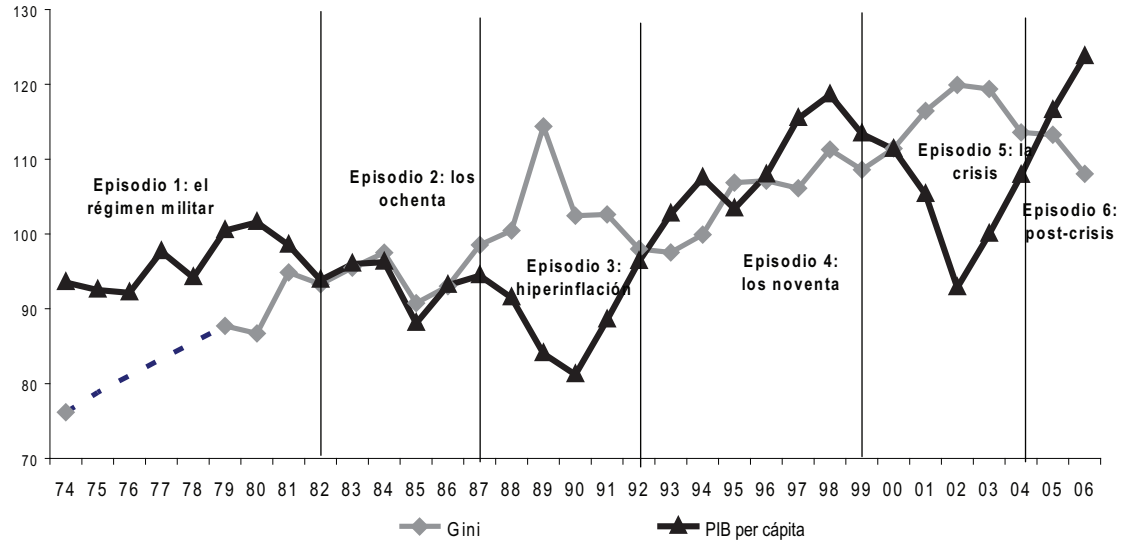

Fuente: cálculos propios en base a micro-datos de la EPH. PIB: INDEC.

un régimen militar se instaló en el poder. Si bien el primer episodio debería tener inicio en ese momento, la información de la EPH está disponible por primera vez para el año 1974, y luego para 1980 en adelante. El episodio 1 comienza entonces en 1974, aunque la mayor parte de los cambios distributivos observados deben ser atribuidos a lo sucesos que tuvieron lugar bajo el régimen militar. El gobierno de facto suspendió las negociaciones colectivas, debilitó a los sindicatos (y dirigió acciones represivas hacia sus niveles directivos más bajos), socavó las instituciones laborales, recortó las políticas sociales e inició un proceso de liberalización comercial. En este contexto, las disparidades de ingresos crecieron sustancialmente: el coeficiente de

Gini para el GBA aumentó de 0.345 en 1974 a 0.430 en 1981. La pobreza no aumentó demasiado, dado que la economía creció a una tasa anual de 1.3 por ciento per cápita entre 1976 y 1981.

Este episodio contiene la primera de las grandes crisis macroeconómicas del período, que tuvo inicio en 1980-1981, con una crisis bancaria en 1980 y una importante devaluación y reversión de los flujos de capitales en 1981 producto del colapso del sistema de tipo de cambio administrado establecido por el gobierno militar. La situación se deterioró aún más en 1982 cuando México anunció que suspendería el pago de su deuda externa. Esta "crisis de la deuda" se expandió por la región, afectando a otros países fuertemente endeudados como Argentina, que no tenía capacidad para refinanciar sus obligaciones de corto plazo. La devaluación de 1981 y los problemas de liquidez de 1982 (impulsados también por la crisis de confianza luego del conflicto de Malvinas) resultaron en una caída del producto de aproximadamente 5 por ciento en cada uno de esos años. El coeficiente de Gini aumentó significativamente en alrededor de 3 puntos y la pobreza creció 2 puntos entre 1980 y 1981. Aunque el coeficiente de Gini cayó cerca de un punto entre 1981 y 1982, la tasa de pobreza aumentó en 3 puntos porcentuales y trepó por encima del 10 por ciento. La crisis también determinó un importante cierre de la economía (por ejemplo, las importaciones cayeron un 50 por ciento en sólo dos años), lo cual marca el inicio de un nuevo episodio económico.

2.2.2. El segundo episodio: los ochenta

El segundo episodio incluye la mayor parte de la década del ochenta y se caracteriza por el retorno a la democracia en 1983, una economía sustancialmente más cerrada, un aumento de la actividad sindical, instituciones laborales más fuertes (cumplimiento del salario mínimo, negociaciones colectivas), inestabilidad macroeconómica y una distribución del ingreso algo más estable.

La economía se mantuvo en su mayor parte cerrada al comercio, a los mercados financieros internacionales y al cambio tecnológico. Con el retorno a la democracia, las instituciones laborales fueron reestablecidas, los sindicatos recuperaron su poder y el gasto social aumentó, aunque las transferencias monetarias del Estado se mantuvieron en niveles bajos. En este escenario, la desigualdad permaneció estable pero la pobreza aumentó debido al pobre desempeño macroeconómico durante el episodio. El PBI per cápita no creció entre 1982 y 1987, y la inflación se mantuvo alta a lo largo de todo el período (véanse los indicadores macroeconómicos del Cuadro 3). Este episodio se caracteriza además por la presencia de la recesión de 1985 y el resultante plan Austral de estabilización. El producto cayó un 9 por ciento y la pobreza aumentó 2 puntos porcentuales, pero como puede apreciarse en el Gráfico 2, la desigualdad medida por el coeficiente de Gini cayó tres puntos respecto al año 1984. El plan de estabilización fue inicialmente exitoso en reducir la inflación, pero en el período 1985-1988 ésta se aceleró nuevamente, culminando en dos brotes hiperinflacionarios, que señalan el siguiente episodio.

2.2.3. El tercer episodio: hiperinflación

El tercer episodio se corresponde con la crisis macroeconómica de finales de los ochenta, que incluyó dos hiperinflaciones. Se caracteriza por un marcado aumento inicial de la desigualdad, y una abrupta caída posterior luego de la exitosa estabilización del año 1991.

Este episodio contiene la segunda gran crisis macroeconómica del período bajo estudio. Las hiperinflaciones de este período tuvieron fuertes implicancias para el crecimiento. El producto cayó 11 por ciento entre 1988 y 1990, y las tasas de inflación anuales fueron de 343, 3080 y 2314 por ciento en los años 1988, 1989 y 1990, respectivamente.

Las crisis hiperinflacionarias tuvieron también un impacto distributivo significativo: la pobreza aumentó en 25 puntos porcentuales y el coeficiente de Gini en 6.3 puntos entre 1988 y 1989, aunque debe notarse que la desigualdad había estado creciendo continuamente entre la estabilización de 1985 y el repentino salto en su nivel determinado por la hiperinflación de 1989.

CUADRO 3. PRINCIPALES INDICADORES ECONÓMICOS

	Crecimiento del PBI	Inflación anual	Tipo de cambio real	Tasa de desempleo
1976	-2,0%	444%	148,6	4,0%
1977	6,9%	176%	167,0	2,3%
1978	-4,5%	176%	127,3	1,9%
1979	10,2%	160%	90,4	2,1%
1980	4,2%	101%	71,3	2,3%
1981	-5,7%	104%	92,1	5,0%
1982	-5,0%	165%	217,5	3,7%
1983	3,9%	344%	205,5	3,1%
1984	2,2%	627%	189,5	3,6%
1985	-7,6%	672%	226,1	4,9%
1986	7,9%	90%	189,8	4,8%
1987	2,9%	131%	193,6	5,2%
1988	-2,6%	343%	185,5	5,7%
1989	-7,5%	3080%	295,8	7,0%
1990	-2,4%	2314%	148,8	6,0%
1991	12,7%	172%	111,6	5,3%
1992	11,9%	25%	95,7	6,7%
1993	5,9%	11%	89,8	9,6%
1994	5,8%	4%	88,4	13,1%
1995	-2,8%	3%	88,0	17,4%
1996	5,5%	0%	90,4	18,8%
1997	8,1%	1%	92,1	14,3%
1998	3,9%	1%	92,6	13,3%
1999	-3,4%	-1%	95,8	14,4%
2000	-0,8%	-1%	100,0	14,7%
2001	-4,4%	-1%	103,9	19,0%
2002	-10,9%	26%	257,0	18,8%
2003	8,8%	13%	219,4	16,7%
2004	9,0%	4%	217,4	13,6%
2005	9,2%	10%	203,6	11,2%
2006	8,0%	7%	208,3	10,6%

Fuente: World Development Indicators (World Bank) y Ministerio de Economía y Produccíon - República Argentina

La profunda crisis macroeconómica que comenzó en 1988 y tuvo su pico en los años 1989/90 con dos hiperinflaciones finalizó alrededor de 1991 con la estabilización derivada del Plan de Convertibilidad, que caracterizó todo el período subsiguiente.

2.2.4. El cuarto episodio: los noventa

El cuarto episodio comprende la mayor parte de la década del noventa y se caracteriza por una relativa estabilidad macroeconómica,[5] el establecimiento de un régimen de caja de conversión con tipo de cambio fijo atado al dólar estadounidense, y profundas reformas estructurales de mercado, que implicaron una economía más abierta y flexible, con instituciones laborales más débiles. Las reformas estructurales que acompañaron el Plan de Convertibilidad incluyeron, entre otras, desregulaciones, la liberalización del comercio y de los mercados de capitales, la privatización de grandes empresas del Estado, y el reemplazo parcial del sistema previsional de reparto en favor de cuentas de capitalización individuales. El período

5. Esta estabilidad se refiere principalmente al control de la inflación, que estuvo asociado al régimen de tipo de cambio fijo establecido (caja de conversión). La apertura de la economía al flujo de capitales implicó un alto grado de exposición a las fluctuaciones internacionales y a la reversión de estos flujos, como evidenció el impacto de la sucesión de crisis en México, el Sudeste Asiático, Rusia y Brasil. Véase más abajo la Sección de crisis macroeconómicas para más detalles.

también evidenció una intensa acumulación de capital, la adopción de nuevas tecnologías, instituciones laborales débiles (menor protección al empleo, salarios mínimos no operativos, entre otros), sindicatos débiles y creciente importancia de los programas de transferencias monetarias, aunque aún en un nivel bajo. En este escenario, la economía comenzó a crecer luego de dos décadas de estancamiento, pero la desigualdad aumentó sustancialmente: el coeficiente de Gini para el área urbana de Argentina aumentó desde 0.452 en 1992 a 0.507 en el 2000.

En Abril de 1991 el país adoptó un régimen de caja de conversión con tipo de cambio fijo, el plan de Convertibilidad, que logró controlar la inflación con éxito: la inflación anual cayó de 172 por ciento en 1991 a 25 por ciento en 1992, y desde 1993 hasta 2001 se mantuvo en niveles de un solo dígito. El plan de Convertibilidad fue acompañado por una serie de reformas estructurales de gran alcance. La economía creció rápidamente luego de la implementación de la Convertibilidad hasta 1994, impulsada por el creciente endeudamiento público y privado en los mercados internacionales de capitales.

Este episodio, aunque más estable en términos de inflación, no estuvo exento de fluctuaciones macroeconómicas. En Diciembre de 1994, el gobierno recientemente electo en México dejó flotar su moneda, lo cual desencadenó una fuga de capitales y una crisis financiera que afectó severamente a la economía argentina. La caja de conversión logró sostener la salida de reservas, pero la llamada "crisis del Tequila" generó una caída del PBI de alrededor del 4 por ciento en 1995. Si bien el crecimiento se recuperó rápidamente después del contagio de la crisis financiera mexicana, el episodio tuvo un fuerte impacto distributivo: la pobreza aumentó 5 puntos porcentuales y el índice de Gini 2.7 puntos en un año. Los efectos de la crisis también pueden visualizarse en la evolución de la tasa de desempleo nacional urbana, que se disparó desde 10.7 en Mayo de 1994 a 18.4 por ciento en Mayo de 1995. La tasa de desempleo, probablemente como consecuencia de las reformas, había estado aumentando a un ritmo constante desde el 6 por ciento registrado en Octubre de 1991 (la primera medición posterior a la aplicación del plan de Convertibilidad), pero dio un salto con la crisis del Tequila para mantenerse en dos dígitos hasta la segunda mitad del año 2006. La crisis también dio lugar a una serie de cambios en la estructura de empleo, destacándose el aumento en la participación laboral de las mujeres y los trabajadores secundarios, y la implementación del Plan Trabajar, un programa de empleo de emergencia que sentaría las bases para las iniciativas de transferencias monetarias futuras. Sin embargo, a diferencia del período posterior a la crisis hiperinflacionaria, los niveles de desigualdad y la tasa de desempleo no cayeron durante la recuperación. Es posible que la crisis financiera haya actuado como un catalizador que aceleró y amplificó los efectos distributivos adversos de las reformas en proceso. La crisis del Tequila probablemente exacerbó lo que iba a ser, en cualquier caso, una transición difícil hacia una economía post-reforma. Si bien el crecimiento se reanudó en el período 1996-1998, los niveles de desigualdad sólo cayeron ligeramente.

2.2.5. El quinto episodio: la recesión y la crisis del 2001-2002

El quinto episodio está marcado por la recesión que golpeó al país hacia finales de los noventa y la consiguiente crisis macroeconómica de los años 2001-2002, la cual provoco un colapso económico y la devaluación de la moneda. Este episodio está caracterizado por un fuerte aumento de la desigualdad.

Luego de la recuperación de la crisis del Tequila, el crecimiento se recuperó de manera bastante fuerte en el período 1996-1998. Sin embargo, la continua exposición a los flujos internacionales de capitales a la que dio lugar el régimen de caja de conversión y la liberalización de la cuenta de capitales golpearon a la economía repetidamente a finales del milenio. Las inconsistencias de política (como el gasto con fines electorales y los problemas de sustentabilidad de la deuda relacionados con la transición hacia un sistema jubilatorio de capitalización), el agotamiento del mecanismo de caja de conversión y un escenario internacional desfavorable profundizaron la recesión iniciada en 1999 y provocaron una gran crisis hacia finales del año 2001. La economía entró en un período de recesión en 1999, que culminó en una severa crisis económica, bancaria y financiera en Diciembre de 2001. El régimen de caja de conversión finalmente colapsó luego de que se impusieran restricciones al retiro de fondos del

sistema bancario, lo cual derivó en una devaluación de la moneda. El colapso resultó en una sustancial caída del producto y el empleo: el PBI per cápita cayó 17 por ciento entre 2000 y 2002, y el desempleo ascendió a 19 por ciento.

En este período, los cambios en la desigualdad estuvieron dominados por la situación macroeconómica. La recesión y la consiguiente crisis tuvieron un gran impacto sobre la desigualdad: el coeficiente de Gini, por ejemplo, aumentó 4 puntos entre 1999 y 2002. El efecto más dramático fue la combinación de aumento de precios (debido a la devaluación) y descenso de ingresos nominales (debido a la drástica caída en la actividad económica), lo cual implicó un salto en la tasa oficial de pobreza, desde 38.3 por ciento en Octubre de 2001 a 53 por ciento en Mayo de 2002.

2.2.6. El sexto episodio: la recuperación del 2003-2007

El sexto episodio comenzó alrededor del año 2003 con el rápido crecimiento tras la salida de la crisis y se extendió hasta 2007-2008, con el desarrollo de una gran crisis financiera internacional que afectó el crecimiento mundial, los precios de las *commodities* y otros factores relevantes para Argentina. La tasa de crecimiento anual promedio fue inusualmente alta, al 8 por ciento entre 2003 y 2007, mientras que la tasa de desempleo se redujo desde más del 20 por ciento hasta el 8 por ciento. Los indicadores de pobreza y desigualdad cayeron persistentemente durante el mismo período. El coeficiente de Gini alcanzó en el año 2006 aproximadamente el mismo nivel que en la segunda mitad de los noventa, antes del inicio de la recesión de 1999-2001.

Este sólido desempeño macroeconómico determinó la evolución de todos los indicadores socioeconómicos durante el episodio 6. La rápida recuperación económica fue propiciada por la nueva estructura de precios relativos que surgió de la fuerte devaluación del peso en el 2002: la caída de los salarios reales aumentó la competitividad de los productos argentinos y desalentó las importaciones. También fue ayudada por el auge en el precio de las commodities, que aumentó los términos del intercambio de la economía, y la mayor liquidez en los mercados internacionales de capitales. Estas condiciones excepcionales en los mercados internacionales también fueron un factor clave en la recuperación. Los nuevos impuestos y el cese del pago de las obligaciones de deuda del gobierno permitieron un superávit fiscal que ayudó a estabilizar la economía. Las tensiones sociales y la inestabilidad política del 2001-2002 fueron contenidas por un gobierno nuevo y más fuerte proveniente del tradicional partido peronista (2002-2003), con la ayuda de un gran programa de transferencias monetarias que alcanzó un nivel de cobertura sin precedentes en el país. La administración de Kirchner (2003-2007) no innovó demasiado respecto a las políticas económicas heredadas de la presidencia interina de Duhalde del 2002-2003. Sin embargo, puso un mayor énfasis en el fortalecimiento de las instituciones laborales, apoyando el poder de negociación de los sindicatos e innovando en programas de transferencias monetarias. El final del período está marcado por la crisis financiera internacional del 2007-2008, si bien los factores internos (como el crecimiento de la inflación) ya habían empezado entonces a desacelerar el crecimiento.

2.2.7. Tipos de episodios

Los seis episodios propuestos pueden clasificarse en tres tipos: (i) períodos de crisis macroeconómicas severas (episodios 3 y 5), (ii) períodos de liberalización con instituciones laborales débiles (episodios 1 y 4), y (iii) episodios de baja penetración de las importaciones e instituciones laborales más fuertes (episodios 2 y 6). La desigualdad parece haber variado ampliamente bajo los episodios tipo 1, aumentado de un modo permanente bajo los episodios tipo 2, y disminuido o permanecido estable en los episodios tipo 3.

La siguiente Sección provee un análisis de los hechos estilizados y de los determinantes directos de los cambios en la desigualdad a lo largo del período, enfatizando los factores más relevantes para cada tipo de episodio, los cuales son enumerados en el Cuadro 2.

3 DETERMINANTES PROXY DE LAS TENDENCIAS DE LA DESIGUALDAD DEL INGRESO

3.1. Hechos estilizados: retornos a la educación, factores de oferta y cambios sectoriales

3.1.1. Salarios y retornos a la educación

Esta Sección discute algunos de los hechos estilizados que estuvieron detrás del aumento en la desigualdad desde mediados de los setenta hasta mediados de los noventa en Argentina.

El primer factor relevante es la evolución de los retornos al capital humano. El Gráfico 6 ilustra los cambios en los retornos a la educación en el contexto de regresiones salariales multivariadas para los años 1980, 1986, 1992, 1998 y 2006. Estos resultados están basados en años de relativa estabilidad, para aislar el efecto de las crisis y concentrase en el impacto de estos factores sobre la tendencia de la desigualdad a lo largo del período. Los resultados del Gráfico 6 indican que la brecha salarial entre graduados universitarios y el resto cayó durante los ochenta, pero luego se incrementó fuertemente en los noventa.

Este resultado es confirmado por Gasparini y Cruces (2008) en una serie de microsimulaciones de los cambios en la distribución del ingreso en el período 1980-2006, basadas en la metodología de Bourguignon et al. (2004). Ellos encuentran que la desigualdad en los salarios horarios y en los ingresos laborales disminuyó en los ochenta (ignorando la crisis macroeconómica de finales de esta década), impulsada por una caída en los retornos a la educación en términos de salarios horarios. En cambio, los retornos a la educación se volvieron altamente desigualadores durante los noventa. De acuerdo a los resultados de la microsimulación, el efecto general de los retornos a la educación explica 4.6 puntos de los 8.4 de aumento en el índice de Gini para la distribución del ingreso equivalente del hogar. Estos resultados sugieren que los trabajadores no calificados perdieron en términos de salario horario y horas de trabajo durante los noventa, y que esos cambios jugaron un papel muy significativo en los cambios de las distribuciones de salarios horarios, ingresos laborales e ingresos del hogar. La discusión siguiente sobre los determinantes de los cambios en la desigualdad presta especial atención a este fenómeno.

3.1.2. Empleo, desempleo y participación en la fuerza laboral

El segundo hecho estilizado es el aumento sustancial de la participación laboral y el desempleo durante los noventa – el Gráfico 7 presenta la evolución de los indicadores del mercado laboral a lo largo del período. El desempleo permaneció en niveles relativamente bajos durante los setenta y los ochenta, aunque tuvo una pequeña tendencia ascendente en esta última década. El aumento de la desigualdad en los noventa ocurrió de manera simultánea a un crecimiento sin precedentes en el nivel de desempleo. La tasa de desempleo creció desde aproximadamente 3 por ciento en los años setenta hasta un 15 por ciento hacia finales de los noventa (comparando años de

GRÁFICO 6. RETORNOS A LA EDUCACIÓN. SALARIOS ESTIMADOS POR UNA ECUACIÓN DE MINCER

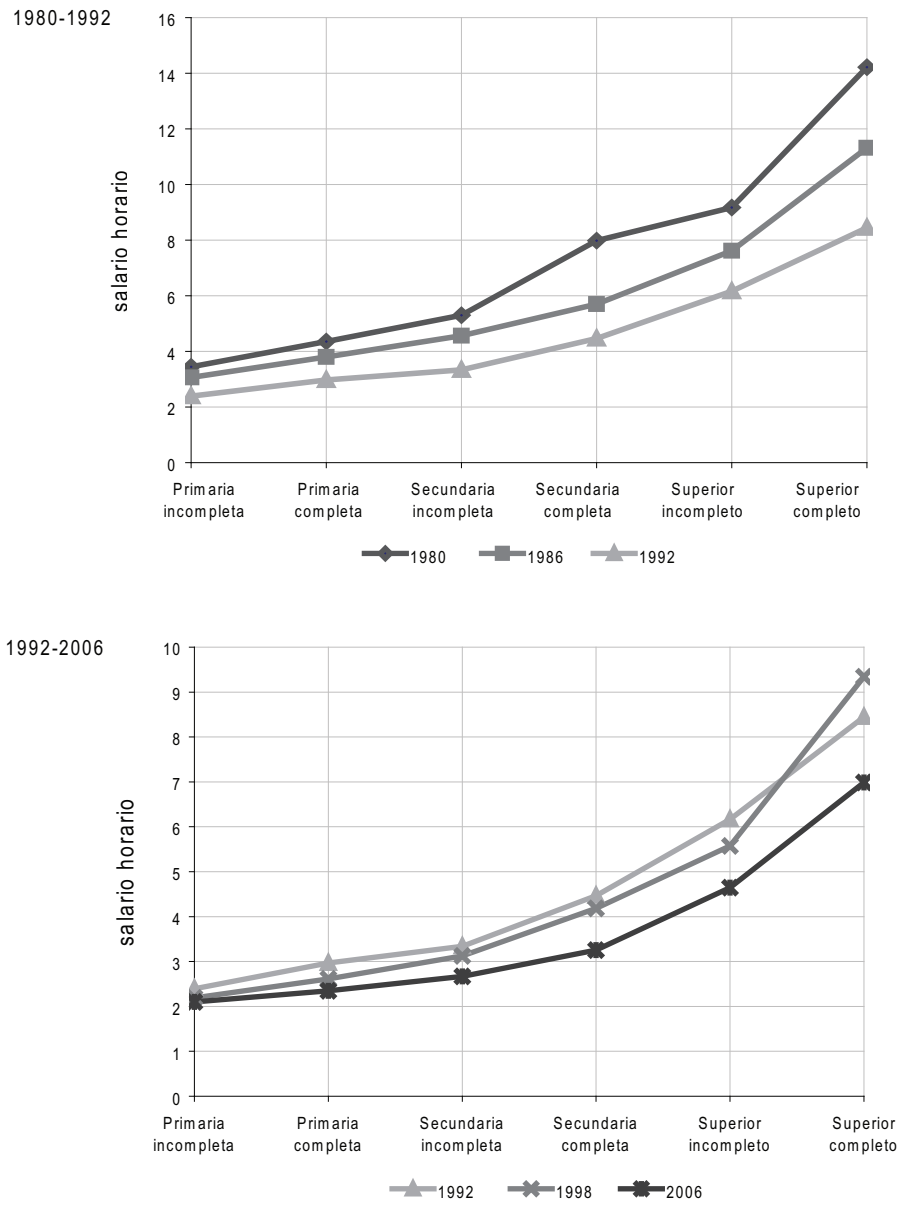

Fuente: cálculos propios en base a micro-datos de la EPH, GBA.
Nota: Valores estimados para hombres de 40 años de edad, casados, con 2 hijos.

relativa estabilidad macroeconómica). Impulsada por la fuerte expansión económica y el aumento en la cobertura de los programas sociales vinculados al empleo luego de la crisis del 2001-2002, el desempleo cayó a alrededor del 10 por ciento hacia el año 2006.

Los noventa muestran un cambio estructural en los indicadores de empleo. La tasa de desempleo aumentó significativamente debido a un incremento en la tasa de participación en la fuerza laboral (desde 40 por ciento en 1990 a 46 por ciento en 1999), y a una caída en la tasa de empleo inducida por los shocks macroeconómicos y los

GRÁFICO 7. INDICADORES DEL MERCADO LABORAL EN EL GRAN BUENOS AIRES 1974-2006

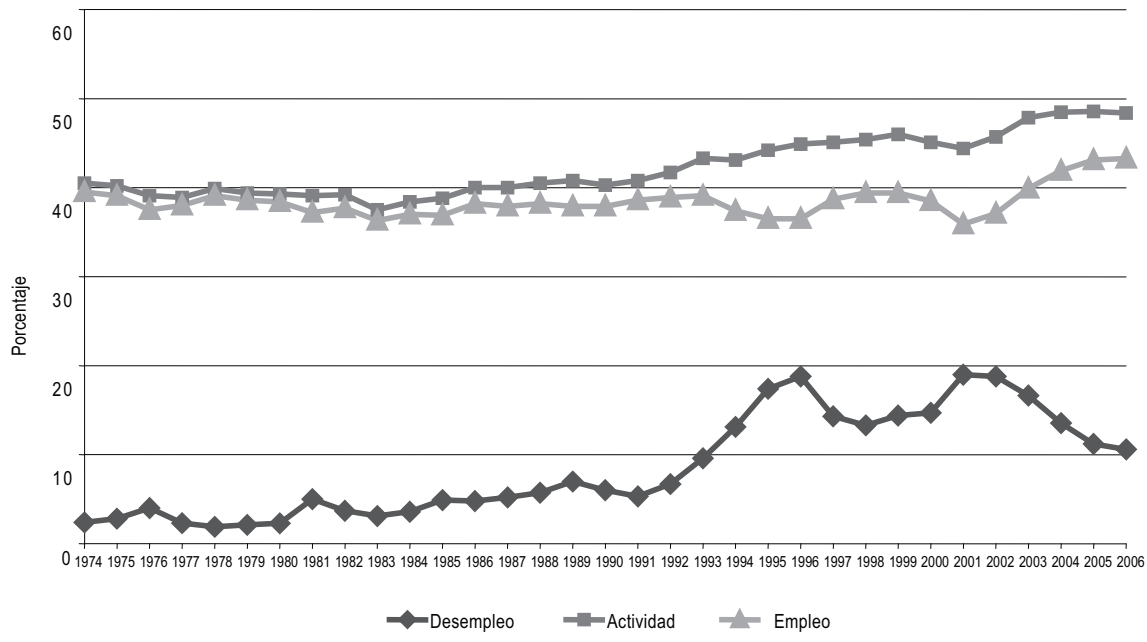

Fuente: Cálculos propios, en base a micro-datos de la EPH.

ajustes posteriores a las reformas estructurales. Hacia finales de los noventa, la tasa de empleo se recuperó, lo que significa que la mayor parte del incremento en la tasa de desempleo puede explicarse por el gran aumento de la participación laboral. En este período, las mujeres y los jóvenes se volcaron masivamente al mercado laboral, pero se enfrentaron a una economía con una tasa de empleo rígida.[6] El desempleo fue aún peor en tiempos de recesión, cuando el empleo caía temporalmente.

En situaciones en las que el desempleo es principalmente consecuencia del aumento en la participación laboral, y no de una caída en el empleo, la dimensión de su impacto sobre la pobreza es ambigua. Además, su impacto sobre la desigualdad debería deducirse a partir de un efecto diferencial del desempleo sobre las remuneraciones por grupo educativo. Si, por ejemplo, un joven ingresa a la fuerza laboral pero no es capaz de conseguir un empleo, la tasa de desempleo crece, pero la distribución del ingreso no se ve modificada. Gasparini y Cruces (2008) presentan un ejercicio de microdescomposición en el que el efecto del desempleo sobre la desigualdad es relativamente pequeño. La discusión siguiente trata otros posibles factores simultáneos, tales como los efectos indirectos de un mayor desempleo sobre los salarios.

3.1.3. Factores de oferta

El tercer hecho estilizado es la evolución de la oferta relativa de trabajadores calificados a lo largo del perí-

6 La tasa de participación de mujeres adultas (entre 25 y 64 años) aumentó de 50.8 a 53.3 por ciento entre 1994 y 1995, mientras que se mantuvo estable para los hombres en el mismo grupo de edad (de 91 a 91.3 por ciento). Para el mismo período, la tasa de empleo de mujeres adultas se mantuvo alrededor del 45.1 por ciento, pero cayó desde 83.5 a 80.6 por ciento para los hombres adultos. Esto se tradujo en un aumento de la tasa de desempleo de 11.2 a 15.4 por ciento para las mujeres y de 11.8 a 12.3 por ciento para los hombres. La tasa de participación de adultos mayores a 65 años también aumentó a lo largo del período (CEDLAS, 2008).

odo. La explicación más simple para el cambio en la brecha salarial entre calificados y no calificados se deriva del análisis de los cambios en la oferta y la demanda relativa de ambos tipos de trabajadores. Específicamente, la prima por calificación puede ampliarse si la oferta relativa de trabajadores calificados cae. La evidencia para Argentina, de hecho, revela un fuerte aumento en la oferta relativa de trabajadores semi-calificados (graduados de la escuela secundaria) y calificados (graduados universitarios), en detrimento de aquellos con niveles más bajos de calificación (trabajadores con nivel educativo inferior a secundario completo). Mientras que el 78.6 por ciento de los adultos del GBA de entre 20 y 65 años de edad eran no calificados en el año 1974, su participación cayó significativamente al 47.1 por ciento en el año 2006. Para los trabajadores semi-calificados, la participación aumentó del 17.6 al 37 por ciento, en tanto que para los calificados pasó del 3.8 al 15.9 por ciento. Estos patrones son aún más pronunciados cuando se considera la participación en el empleo o en el trabajo agregado (ver Cuadro 4).

El fuerte aumento en la oferta relativa de trabajadores calificados habría reducido la prima salarial por calificación si la demanda del factor hubiese permanecido constante. Esto último parece haber ocurrido durante los ochenta, aunque no en los noventa. Por el contrario, en esa época la prima salarial para los individuos de mayor nivel educativo se incrementó considerablemente, lo cual sugiere un aumento en la demanda de trabajadores calificados que más que compensó la presión a la baja determinada por su creciente oferta, en especial para los graduados universitarios. Las posibles causas del incremento en la demanda de trabajadores calificados son discutidas extensivamente en esta revisión.

3.1.4. Cambios sectoriales en el empleo

El cuarto hecho estilizado se refiere a la distribución sectorial de los trabajadores. La economía argentina experimentó grandes cambios en su estructura de empleo y producción en el período bajo estudio. El cambio más notable en la estructura laboral desde los setenta es la caída del empleo en la industria manufacturera y el aumento en el sector de servicios (sector público y servicios profesionales y empresariales). Estos patrones son ilustrados en el Gráfico 8. Mientras que en 1974 el 39 por ciento del

CUADRO 4. PARTICIPACIÓN LABORAL POR NIVEL DE EDUCACIÓN, GBA 1974-2006

Participación en la población adulta						
Grupos educativos	**1974**	**1980**	**1986**	**1992**	**1998**	**2006**
Menos que secundario completo	78,6	74,2	68,9	62,9	57,7	47,1
Secundario completo	17,6	20,7	23,7	27,5	30,6	37,0
Superior completo	3,8	5,1	7,4	9,6	11,8	15,9
Total	100	100	100	100	100	100
Participación en el empleo						
Grupos educativos	**1974**	**1980**	**1986**	**1992**	**1998**	**2006**
Menos que secundario completo	76,3	71,4	66,1	60,7	54,1	45,7
Secundario completo	18,5	21,5	24,0	27,8	30,7	35,5
Superior completo	5,2	7,1	9,9	11,5	15,2	18,8
Total	100	100	100	100	100	100
Participación en el insumo laboral agregado						
Grupos educativos	**1974**	**1980**	**1986**	**1992**	**1998**	**2006**
Menos que secundario completo	67,3	63,5	55,7	46,4	39,0	31,8
Secundario completo	22,6	25,0	29,7	32,5	32,8	37,5
Superior completo	10,0	11,5	14,5	21,1	28,2	30,7
Total	100	100	100	100	100	100

Fuente: Cálculos propios en base a Encuesta Permanente de Hogares- INDEC.

GRÁFICO 8. PARTICIPACIÓN EN EL EMPLEO TOTAL, POR SECTOR. GBA 1974-2006

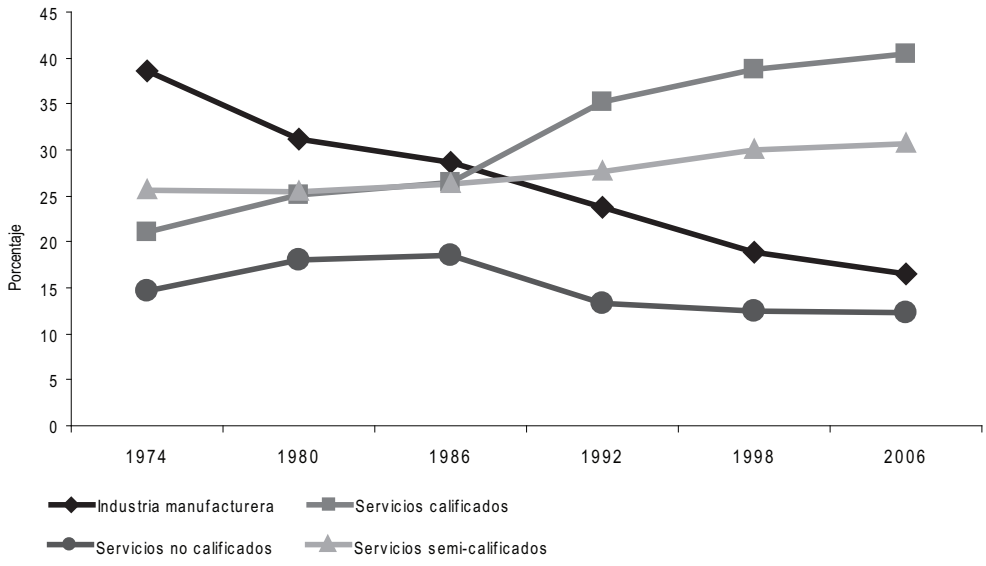

Fuente: cálculos propios en base a micro-datos de la EPH, GBA.

empleo se encontraba en la industria manufacturera, este valor cayó al 17 por ciento en el 2006. Por otro lado, en tanto que en 1974 el 21 por ciento de empleo estaba en el Estado y en los servicios profesionales y empresariales (sectores intensivos en el uso de trabajo calificado), esa participación alcanzó el 41 por ciento en el 2006. Gasparini y Cruces (2008) muestran que estos cambios se produjeron no sólo por reasignaciones entre sectores, favoreciendo a aquellos más intensivos en el trabajo calificado, sino también debido a un incremento más importante en el uso de trabajo calificado al interior de todos los sectores. Este último efecto fue especialmente grande para los graduados universitarios en los noventa, lo cual es consistente con la importancia de la incorporación de capital y el cambio tecnológico sesgado a favor del trabajo calificado luego de las reformas estructurales, tal como se discute más adelante.

El cambio en la desigualdad del ingreso ocurrió entonces en un contexto de aumento de la prima salarial por calificación, de los niveles de desempleo, de la oferta relativa de trabajadores calificados, y del uso de estos últimos en los distintos sectores de la economía.

El resto de la Sección hace una revisión de los posibles determinantes de las tendencias observadas en la oferta laboral, los diferenciales salariales, el empleo y la composición sectorial.

3.2. Apertura comercial, incorporación de capital y cambio tecnológico

3.2.1. Liberalización del comercio

La relación entre desigualdad y comercio internacional ha sido desde hace mucho tiempo un tema clave en economía. El grado de apertura de una economía es un determinante crucial de su estructura de precios y, por lo tanto, de su estructura de empleo y de remuneración a los factores productivos. Los dos períodos de grandes aumentos de la desigualdad en Argentina (además de las grandes crisis macroe-

conómicas), episodios 1 y 4, coinciden con episodios de liberalización comercial.

La teoría económica predice que el trabajo no calificado, factor relativamente abundante en las economías en desarrollo, se beneficiaría de una reforma comercial, y entonces la desigualdad debería caer. Sin embargo, estas reformas usualmente tienen efectos más complejos (Goldberg y Pavcnik, 2004, 2007) y, como una economía de ingresos medios, el caso de Argentina no está bien definido, dado que la abundancia relativa del país podría corresponder a los recursos naturales, que son complementarios del capital y del trabajo calificado, y no del trabajo no calificado (Berlinski, 1994; Galiani y Porto, 2008).

La evidencia para Argentina sugiere de manera contundente que los episodios de liberalización comercial llevaron a un incremento en la desigualdad a través de una reducción de la demanda relativa de trabajo no calificado y una ampliación de la prima por calificación. Galiani y Sanguinetti (2003) estuvieron entre los primeros en hallar evidencia de un efecto desigualador de las reformas comerciales en los noventa. Ellos encuentran que en los sectores donde la penetración de las importaciones fue más profunda, la brecha salarial entre calificados y no calificados se amplió, aunque este factor puede explicar solo el 10 por ciento del cambio total en la prima salarial. Mientras que la mayoría de los estudios sobre comercio y desigualdad se han concentrado en episodios específicos (la corta liberalización de los setenta previamente en la literatura, y las reformas de los noventa más recientemente), el estudio de Galiani y Porto (2008) comprende todo el período 1974-2001, abarcando cinco de los seis "episodios" del período bajo estudio, con períodos seguidos de protección y liberalización. El análisis, basado en el impacto de aranceles sectoriales sobre la prima salarial por calificación, indica que el nivel de los aranceles tiene un efecto positivo y significativo sobre los salarios del trabajo no calificado, no significativo sobre el trabajo semi-calificado (graduados de la escuela secundaria), y negativo sobre los retornos a la educación superior. En conjunto, esta evidencia indica que los episodios de liberalización comercial aumentaron la prima por calificación y contribuyeron entonces a una mayor desigualdad de ingresos en Argentina.

La conclusión general de estos y otros estudios sobre el impacto distributivo de la liberalización comercial en Argentina es que la apertura implicó una prima por calificación significativamente mayor y niveles más elevados de desigualdad, si bien la parte no explicada de la mayor brecha salarial sigue siendo grande.

3.2.2. Cambio tecnológico e incorporación de capital

El comercio internacional parece ser una explicación importante pero no suficiente del aumento en la demanda de trabajo calificado a lo largo del período bajo análisis. El incremento en la demanda de trabajo calificado pudo haber tenido su origen también en los cambios en las tecnologías de producción y organización (cambio tecnológico sesgado hacia el trabajo calificado – SBTC, por sus iniciales en inglés)[7], y en la acumulación de capital físico, que es por lo general complementario del trabajo calificado. El SBTC puede también surgir endógenamente a partir del aumento en el comercio internacional y a través del proceso de acumulación de capital, dado que las nuevas tecnologías están a menudo incorporadas en el nuevo capital. Todos estos factores parecen haber estado presentes en Argentina durante los noventa (y también durante el primer episodio), y constituyen otra causa posible del aumento significativo de la desigualdad a lo largo del período. Sin embargo, los cambios tecnológicos y organizacionales son difíciles de medir, y ocurrieron en un período de varios cambios políticos y shocks económicos. La evidencia a favor de estas hipótesis es en su mayor parte indirecta.

Existe abundante evidencia de un rápido aumento de la inversión y de una renovación del stock de capital en los noventa. Desde los cincuenta, Argentina era una economía relativamente cerrada con bajas tasas de inversión. La agitación política de los setenta y la economía estancada, inestable y protegida de los ochenta desalentaron la inversión en

7 Los argumentos teóricos son relativamente sencillos, y han sido formalizados por varios autores (ver Krusell et al., 2000, Acemoglu, 2002 y Card y Di Nardo, 2006, entre otros). Los cambios tecnológicos y organizacionales que aumentan la productividad relativa de los trabajadores calificados se traducen en mayores primas salariales para éstos, y, en presencia de rigideces en el mercado laboral, en un menor nivel de empleo y salarios para los no calificados.

capital físico, especialmente la de origen extranjero. La inversión se vio estimulada por la relativa estabilidad macroeconómica de los noventa y las políticas con orientación de mercado que la acompañaron, tales como las privatizaciones y desregulaciones. La renovación del stock de capital estuvo motivada por la postergación de la inversión en las décadas anteriores, y fue facilitada por la apreciación del tipo de cambio real y las grandes reducciones arancelarias. Estos últimos factores disminuyeron sustancialmente el precio relativo del capital físico. Además, las condiciones financieras internacionales favorables y la liberalización de la cuenta capital contribuyeron también a la entrada masiva de capitales extranjeros.

La inversión privada como proporción del PBI aumentó un 44 por ciento entre los ochenta y noventa. En particular, la inversión extranjera directa como proporción del PBI aumentó desde un promedio de 0.4 por ciento en el período 1970-1990 a 1.6 por ciento en el período 1991-1997. De acuerdo a FIEL (2002), el stock de capital físico (excluyendo al sector público) creció un 20 por ciento entre 1992 y 1999. La edad promedio del stock de capital cayó de 8.8 años en 1989 a 5.2 en 1998. Este rápido aumento del stock de capital físico, fundamentalmente de maquinarias y equipos importados, fue un vehículo de modernización tecnológica luego de décadas de inversión estancada. Acosta y Gasparini (2007) estudian la relación entre la acumulación de capital y la prima salarial por calificación en el sector manufacturero a lo largo de este período, y encuentran que los sectores que acumularon más capital físico durante los noventa fueron aquellos donde la prima salarial por calificación tuvo un mayor crecimiento.

Este aumento de la inversión implicó además una actualización tecnológica. La desregulación de mercados domésticos, la eliminación de barreras al comercio internacional y el nivel del tipo de cambio forzaron a las empresas privadas a buscar las ganancias de productividad necesarias para permanecer activas. La mayor apertura de la economía argentina ocurrió en un momento de creciente globalización y difusión de nuevas tecnologías de la información y comunicación, lo cual indujo a las empresas a adoptar tecnologías de producción de vanguardia. Muchos sectores llevaron a cabo cambios radicales en sus procesos productivos, incorporando tecnologías de información, computadoras, robots y líneas de montaje modernas en tan solo unos pocos años.[8]

La forma de organizar la actividad económica también cambió, incluyendo cambios sustanciales en el tamaño y la estructura de propiedad de las empresas. Hubo una extraordinaria transformación en la estructura de propiedad de las empresas: de públicas a privadas, de nacionales a extranjeras, y de pequeños a grandes propietarios.

La evidencia empírica disponible es consistente con la importancia del shock de capital, tecnológico y organizacional de los noventa. En un contexto de cambio tecnológico sesgado en favor del trabajo calificado, un aumento del stock de trabajadores con mayor nivel educativo puede ser fácilmente absorbido en cada sector. Los resultados de una descomposición sectorial de los cambios en la participación en el empleo por grupos educativos indican un fuerte aumento en la intensidad de uso del trabajo calificado en la mayoría de los sectores de la economía (Gasparini y Cruces, 2008). Además, este efecto "dentro del sector" es particularmente relevante en el período 1992-1998, cuando la prima salarial del trabajo calificado también experimentó un aumento sustancial. En un trabajo relacionado, Bustos (2006) evalúa el impacto del comercio y de la inversión extranjera sobre la tecnología y la mejora en el nivel educativo de los trabajadores a nivel de la empresa. Este estudio muestra que la intensidad agregada de uso del trabajo calificado para el sector manufacturero puede ser explicada casi en su totalidad por la mejora en la calificación de los trabajadores al interior de las empresas. Asimismo, el trabajo encuentra que las empresas que actualizaron su tecnología más rápidamente que otras, fueron también más rápidas en incrementar la calificación de sus trabajadores.

Estos cambios en el capital, la organización y la tecnología implicaron una demanda relativa más baja de trabajadores no calificados y semi-calificados. La velocidad y amplitud de las transformaciones también contribuyó: el impacto sobre estos trabajadores pudo haber sido más suave si los cambios se hubieran adoptado de manera gra-

8 Véase Bisang et al. (1996), Kosacoff (1998), Katz (2000) y Bisang y Gómez (2006).

dual, o en un contexto de intensa protección social con medidas compensatorias. Sin embargo, este no fue el caso: la modernización de la economía Argentina en los noventa tuvo lugar en unos pocos años, en un escenario de instituciones laborales débiles y en el medio de un proceso de desregulación laboral.

El proceso de profunda liberalización comercial y de la cuenta capital de los noventa fue probablemente un factor relevante que fomentó la rápida adopción de nuevas tecnologías a través los canales de capital/tecnología y comercio internacional/tecnología, y estos efectos pudieron haber sido mayores que los del canal de comercio internacional "puro" tratado previamente.

3.3. Crisis macroeconómicas y recuperación

3.3.1. Hiperinflación y colapso de la economía

El desempeño macroeconómico de Argentina ha estado caracterizado por bajo crecimiento y alta volatilidad. El Cuadro 3 provee información sobre un conjunto de indicadores relacionados. Las grandes crisis macroeconómicas – en términos de alta inflación y/o caída del producto y el empleo – traen como consecuencia, en la mayoría de los casos, cambios desigualadores en la distribución del ingreso. Los hogares en los niveles más bajos de la distribución tienen, en efecto, relativamente menor acceso a los mecanismos de aseguramiento y a la posibilidad de suavizar el ingreso.

La dinámica de la desigualdad en períodos de turbulencia económica está ampliamente gobernada por la situación de la macroeconomía. Argentina sufrió dos grandes crisis desde mediados de los setenta hasta mediados de los años 2000, con efectos sustanciales sobre la distribución del ingreso. El Gráfico 5 muestra algunas caídas sustanciales y repentinas en el PBI per cápita. La correlación negativa entre la evolución del PBI per cápita y los indicadores distributivos durante los episodios de crisis y recuperación es evidente durante las crisis de los episodios 3 y 5, y la recuperación del episodio 6.

La comprensión y explicación de las crisis es relevante, en primer lugar, por su efecto negativo en el bienestar de las familias, el cual ha sido ampliamente documentado en la literatura.[9] En términos de su efecto sobre la desigualdad, los siguientes párrafos se concentran en los mecanismos que determinan el impacto diferencial de las crisis a lo largo de la distribución del ingreso, y en los canales a través de los cuales pueden tener un efecto permanente en su forma.

Desde la perspectiva macroeconómica-distributiva, las dos mayores crisis (1988-1991 y 2001-2002) representan los episodios más relevantes del período bajo estudio, dado que presentan caídas inusualmente grandes en el PBI y, al mismo tiempo, considerables impactos distributivos. Bajo estas dos crisis, la evolución de la pobreza y la desigualdad estuvo dominada por la combinación de un producto en descenso y rápidos aumentos de precios, aunque estos últimos aumentos tuvieron orígenes y dinámicas diferentes.

Dado el origen fiscal de la mayoría de los fenómenos de alta inflación e hiperinflación (Heymann y Leijonhufvud, 1995), la literatura se ha concentrado en la incidencia diferencial del impuesto inflacionario. Ahumada et al. (1993) y Canavese et al. (1999) cuantificaron los efectos distributivos de la inflación en Argentina a partir de un análisis de incidencia impositiva. Canavese et al. (1999) encuentran que, excepto para los episodios de hiperinflación, las tasas específicas de inflación para cada quintil no difieren significativamente. Sin embargo, los resultados indican que el impuesto inflacionario como proporción del ingreso fue aproximadamente el doble de grande para los hogares ubicados en el primer quintil durante el período 1980-1990. El impacto del impuesto inflacionario sobre los indicadores agregados de desigualdad fue pequeño en términos comparativos en los períodos de alta inflación, con aumentos de alrededor de 1-1.5 puntos del Gini para 1980-1988 y 1990, pero extremadamente grande para el año 1989, cuando el impuesto inflacionario implicó un aumento de 3.4 puntos en el coeficiente de Gini. El efecto regresivo y desigualador de la inflación, sin embargo, debería durar poco luego de un

9 Véase la discusión para América Latina y el Caribe que presenta Lustig (2000), y la discusión comparativa del impacto de las crisis financieras en la región y en el Sudeste Asiático de Fallon y Lucas (2002).

programa de estabilización exitoso, lo cual es confirmado por la evolución del índice de Gini entre 1991 y 1993 (Gráfico 5).

La otra gran crisis macroeconómica del período fue inducida por la implosión del régimen de caja de conversión en Diciembre de 2001 y el consiguiente colapso económico y financiero, que fue inusualmente grande incluso para los estándares argentinos. Su impacto sobre la desigualdad del ingreso ha sido ampliamente documentado. Utilizando una encuesta específica implementada por el Banco Mundial en plena crisis (Junio y Julio de 2002), Fiszbein et al. (2003) encuentran que casi la mitad de los hogares sufrieron una caída en su ingreso nominal, y documentan un cambio en el rol de los miembros del hogar con respecto al mercado laboral, con un mayor empleo entre los trabajadores secundarios como estrategia para complementar la caída en el ingreso del hogar derivada del desempleo (o la reducción de horas de trabajo) de los trabajadores primarios. Otras estrategias para enfrentar la crisis que aparecen reflejadas en la encuesta incluyen apoyarse en la ayuda de la familia y los amigos, reducir el consumo de bienes no básicos, y sustituir bienes o servicios por productos más baratos. Como en el caso de otras crisis en América Latina, el alto nivel de desempleo implicó que la tasa de matriculación escolar no cayera significativamente entre los niños más jóvenes, y que sólo lo hiciera levemente entre aquellos de 16-18 años de edad.[10]

Un componente clave de la crisis fue el congelamiento de los depósitos bancarios y las restricciones a los retiros de efectivo, que en principio tuvieron un efecto distributivo directo ambiguo.[11] Halac y Schmukler (2004) encuentran que la probabilidad de tener ahorros estaba positiva y significativamente asociada a diversas medidas de ingreso, pero que entre aquellos individuos con ahorros, los de menor nivel educativo y de menores ingresos tenían una mayor probabilidad de ser afectados por el congelamiento de depósitos bancarios.

Si bien se han estudiado otros aspectos del episodio del 2001-2002, la evidencia disponible establece claramente que los pobres de Argentina fueron más afectados por las crisis que los no pobres. No obstante, la mayoría de los factores desigualadores tienden a disiparse relativamente rápido, a través del aumento de los niveles de empleo e ingresos en los períodos de recuperación. En los dos episodios de grandes crisis, la desigualdad aumenta en principio de manera sustancial, pero luego cae drásticamente con la estabilización. Existe un debate acerca de si las crisis tienen efectos de *hysteresis* sobre la desigualdad (Lustig, 2000), pero la evidencia empírica para Argentina no parece ser definitiva al respecto. Si bien la crisis del Tequila tuvo efectos permanentes sobre la distribución del ingreso, es probable que éstos se hayan debido a la aceleración de los aspectos negativos del proceso de reformas que ya estaba en curso. Asimismo, es difícil evaluar cualquier efecto permanente de la crisis del 2001-2002, ya que éstos se superponen con el impacto de la fuerte recuperación iniciada en el 2003. El argumento de una reducción permanente en el stock de capital humano no parece ser aplicable en este último caso, dada la evidencia mencionada previamente de que la matriculación escolar no se redujo. Sin embargo, Cruces y Gluzmann (2009) emplean datos a nivel provincial para la crisis del 2001-2002, y hallan efectos significativos sobre la mortalidad materna e infantil, y otros impactos de largo plazo podrían también estar jugando algún rol – a través de la nutrición o las consecuencias del desempleo prolongado (Clark et al., 2001).[12]

3.3.2. La recuperación del período 2003-2007

Un período de prosperidad sin precedentes se inauguró luego de la crisis extrema del 2001-2002. Entre 2003 y 2007, la tasa de crecimiento anual promedio fue inusualmente alta (8 por ciento), mientras la tasa de desempleo cayó desde más del 20 por ciento hasta alcanzar el 8 por ciento. La desigualdad se redujo sustancialmente desde el 2003, y alcanzó en el año 2006

10. CEDLAS (2008) reporta cambios pequeños pero positivos en las tasas de matriculación entre 2001 y 2003 para prácticamente todos los grupos de edad, desde 3 a 23 años.
11. Aunque ningún estudio empírico ha intentado vincular estos fenómenos, se cree que las restricciones al retiro de efectivo de los bancos pudieron haber incrementado la pobreza y la desigualdad al limitar la economía informal, basada en el efectivo.
12. Es posible que la crisis haya afectado el capital humano de un modo permanente a través de los mecanismos de nutrición, aunque no existe evidencia sistemática sobre este punto para Argentina. Véase Schady (2005) para un análisis del caso en Perú.

aproximadamente el mismo nivel que tenía en la segunda mitad de los noventa, antes del comienzo de la recesión de 1999-2001 y la posterior crisis.

Los factores detrás del crecimiento económico durante el período fueron tratados en la Sección 2: la devaluación de la moneda, la cesación de pagos de la deuda externa, la liquidez en los mercados internacionales de capitales, una gran capacidad productiva ociosa y el auge en el precio de las exportaciones, entre otros. Estos y muchos otros factores contribuyeron al crecimiento y la reducción de la desigualdad a lo largo de este período: (i) la estabilización de la economía y la recuperación de la crisis del 2001-2002; (ii) los reajustes salariales luego de la devaluación del peso; (iii) una fuerte expansión del empleo; (iv) la menor competencia de las importaciones y los cambios productivos inducidos por los nuevos precios relativos, que beneficiaron (a través de la devaluación) a las industrias intensivas en trabajo no calificado; (v) una actualización tecnológica más lenta, debida en parte al cambio en el precio relativo de los bienes de capital importados; (vi) instituciones laborales más fuertes, sindicatos más poderosos y políticas laborales a favor de los trabajadores, con aumentos del salario mínimo e incrementos salariales obligatorios de suma fija; y (vii) una red de protección social más extensa, con el despliegue en el año 2002 de un amplio programa de transferencias monetarias a los pobres, que alcanzó al 20 por ciento de los hogares del país.

Es importante destacar que aunque la desigualdad cayó sustancialmente con respecto a los niveles de la crisis, en el año 2006 era similar a la de mediados/finales de los noventa, a pesar de los niveles más altos de PBI y empleo, las instituciones laborales más fuertes y los programas de transferencias monetarias a gran escala. Esta rigidez se debe, al menos en parte, a la caída de la productividad relativa de los trabajadores no calificados que siguió a la reforma y modernización de la economía en los noventa. Es probable que esto implique un límite estructural a las posibilidades de reducir aún más la desigualdad únicamente a través de derrames del crecimiento económico.

3.4. Empleo, desempleo e instituciones laborales

3.4.1. Credencialismo y desempleo

La discusión previa destacó la importancia del aumento en la prima por calificación para explicar la desigualdad salarial en Argentina, y discutió la relevancia de la liberalización comercial, la incorporación de capital y el cambio tecnológico como posibles causas detrás de estos cambios y del consiguiente aumento de la desigualdad del ingreso. Otra rama de la literatura ha enfatizado el impacto de los ajustes macroeconómicos y la reducción resultante en la demanda agregada de trabajo como argumentos centrales para explicar el aumento en la desigualdad durante los noventa. Altimir y Beccaria (2001), Groisman y Marshall (2005) y Maurizio (2001), entre otros, presentan explicaciones alternativas dentro de esta línea de razonamiento.

Una primera variante de este argumento establece que en presencia de una demanda de trabajo agregada en descenso y una oferta de trabajadores calificados creciente, aquellos trabajadores con mayor nivel educativo ocupan los puestos de trabajo de los no calificados, quienes se ven desplazados hacia el desempleo o subempleo. Este ajuste reduce el salario promedio de los trabajadores calificados a través de un efecto composición, pero el mercado laboral se vuelve aún más difícil para los no calificados, quienes pierden sus empleos o trabajan menos horas, incrementándose la desigualdad como consecuencia de ello. La mayor intensidad de uso del trabajo calificado observada en la producción es atribuida entonces a este hecho, y no a la mayor productividad del factor debido a su más alta complementariedad con el capital físico o al cambio tecnológico. Este argumento es asociado generalmente al concepto de "credencialismo": las mismas ocupaciones son desempeñadas por trabajadores más calificados, aunque con la misma productividad y las mismas características laborales. Maurizio (2001) encuentra alguna evidencia de este fenómeno.

A pesar de esta evidencia, la evolución de la sobre-calificación no puede ser deducida fácilmente con la información disponible, dado que los trabajadores pueden estar desempeñando tareas completamente diferentes a pesar

de haber reportado su trabajo de manera similar en la encuesta de hogares. La proporción de graduados universitarios en empleos estrictamente profesionales cayó 1.4 puntos porcentuales entre 1992 y 1997, y su proporción en empleos que no requieren calificación aumentó 0.6 puntos durante el mismo período, lo que pareciera ser un cambio relativamente menor. Además, el aumento en el uso de trabajo calificado no fue uniforme entre sectores. La proporción de graduados universitarios no aumentó en los sectores de la construcción, transporte y servicios domésticos, sectores que probablemente hayan experimentado una actualización tecnológica relativamente menor.

Esta discusión no invalida el argumento de devaluación de credenciales educativas, la cual, de hecho, puede ser considerada una explicación complementaria y no sustituta de aquellas vinculadas al comercio internacional, la acumulación de capital y el cambio tecnológico. Se trata entonces de determinar su relevancia cuantitativa, que puede ser relativamente menor más allá de algunos períodos relativamente cortos de contracción en el empleo (por ejemplo, 1993-1996). La siguiente Sección presenta mayor evidencia sobre la caída en la demanda laboral (la principal responsable del credencialismo) en el contexto de la hipótesis de ajuste-desempleo.

3.4.2. Ajuste y desempleo

Otros estudios relacionados han enfatizado el vínculo entre ajuste, desempleo y desigualdad, resaltando los factores macroeconómicos más que la hipótesis del credencialismo. Véase por ejemplo González y Menéndez (2000), Altimir et al. (2002), Frenkel y González Rozada (2003), Damill et al. (2003) y Beccaria (2006). Cada uno de estos estudios destaca un aspecto diferente del ajuste macroeconómico y de los cambios estructurales para explicar el impacto de la caída en la demanda laboral.

Sin embargo, como argumentan Gasparini y Cruces (2008), el efecto distributivo directo del mayor desempleo durante los noventa parece ser relativamente menor, lo que se explica principalmente por el aumento en la participación laboral. El Gráfico 9 compara el coeficiente de Gini del ingreso per cápita del hogar con el mismo indicador calculado sin considerar aquellos hogares cuyo jefe o cónyuge estuviese desempleado. La tendencia de

GRÁFICO 9. COEFICIENTE DE GINI. TODA LA POBLACIÓN E IGNORANDO HOGARES CON JEFE DE HOGAR O CÓNYUGE DESEMPLEADO

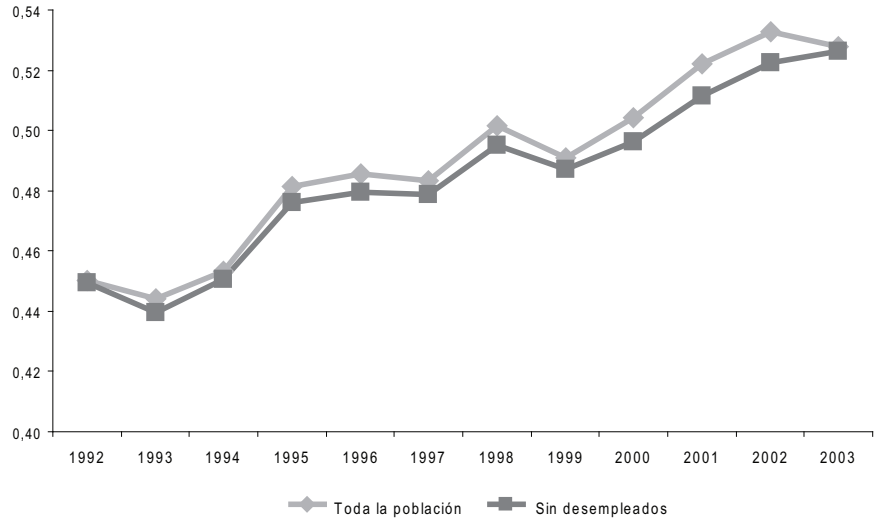

Fuente: cálculos propios en base a micro-datos de la EPH, GBA.

ambos índices de desigualad es similar: el aumento en la desigualdad es prácticamente el mismo independientemente de la inclusión o no de los desempleados.

Sin embargo, el aumento en el desempleo puede haber reducido el salario de los empleados, particularmente de los semi-calificados y no calificados, quienes experimentaron el mayor aumento en el desempleo. Este factor puede haber contribuido a una mayor prima salarial por calificación y por lo tanto a mayores niveles de desigualdad. A pesar de esta observación, no existe evidencia sistemática sobre la intensidad de este fenómeno en Argentina.

Además, como se muestra en el Gráfico 7, la tasa de desempleo es similar a principios y finales de los noventa (aún para los trabajadores no calificados), a pesar de la sustancial reducción que siguió al ajuste estructural de inicios de los noventa y a la crisis del Tequila en 1995. Las horas de trabajo promedio también son similares a inicios y fines de la década, con una caída de sólo el 1 por ciento entre 1992 y 1998. Asimismo, los salarios reales aumentaron para los trabajadores calificados y no cayeron para el resto de los trabajadores, al menos entre 1992 y 1998. A la luz de estos hechos, los factores de oferta parecen ser más relevantes que los factores de demanda para explicar el desempleo.

El aumento en el desempleo puede haber reducido el salario de los empleados, particularmente de los semi-calificados y no calificados, quienes experimentaron el mayor aumento en el desempleo. Un impacto diferencial del desempleo sobre los salarios puede haber contribuido a una mayor prima salarial por calificación y, por lo tanto, a mayores niveles de desigualdad. Damill, Frenkel y Maurizio (2002) computan elasticidades salario-desempleo de manera separada para grupos con distinto nivel educativo para el período 1990 a 1998, y encuentran que la tasa de desempleo tuvo un impacto más negativo sobre los trabajadores con educación primaria y secundaria que sobre aquellos con educación terciaria. Sin embargo, la estimación conjunta para todos los grupos no conlleva los mismos resultados. El Gráfico 10 presenta estimaciones similares de la relación logaritmo del salario horario – logaritmo del desempleo, obtenidas a través de regresiones por cuantiles para el período 1992-1998. El Gráfico muestra que el efecto promedio (dado por la estimación OLS) no difiere significativamente del efecto en distintos niveles de la distribución de salarios horarios, sugiriendo que el desempleo afectó a todos los grupos de manera similar.

GRÁFICO 10. CURVAS DE SALARIOS: COEFICIENTES DE LA REGRESIÓN OLS Y DE LA ESTIMACIÓN POR CUANTILES

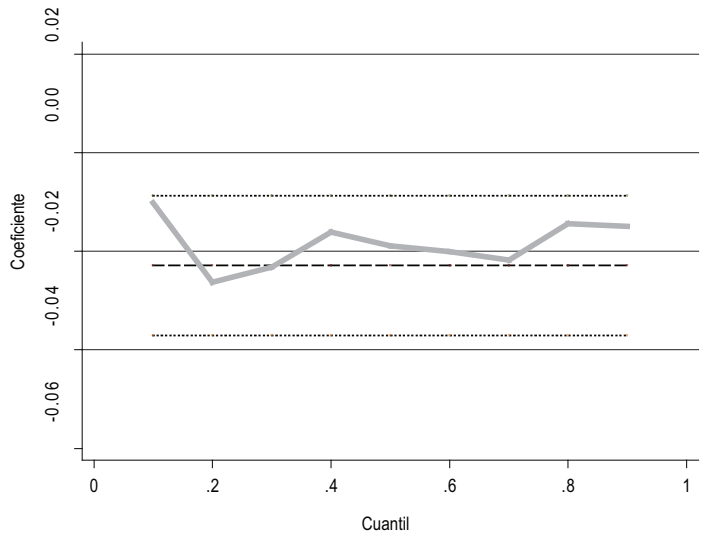

Fuente: cálculos propios en base a micro-datos de la EPH, GBA.

Las dos explicaciones rivales para el aumento en la demanda relativa de trabajo calificado y el incremento en la prima por calificación – liberalización comercial, cambio tecnológico y actualización del stock de capital versus credencialismo y ajuste – pueden ser complementarias. Mientras que la última enfatiza el impacto negativo de los cambios estructurales y del clima macroeconómico sobre la demanda relativa de trabajo no calificado, es posible también que la liberalización comercial y los cambios tecnológicos estuvieran detrás del aumento en el desempleo y la prima por calificación en los sectores afectados. La evidencia disponible no permite distinguir completamente entre los dos.

3.4.3. Instituciones laborales

Las instituciones laborales comprenden la regulación laboral, la libertad de afiliación sindical, las negociaciones colectivas, los salarios mínimos y otras formas más sutiles de políticas laborales activas que pueden reforzar el poder de negociación de los empleados, principalmente de los trabajadores no calificados. En general, la literatura coincide en el efecto igualador de estos factores, al menos en el corto plazo, aunque el rango de las estimaciones de su impacto es muy amplio.

El área de regulaciones laborales fue uno de los ejes de la presidencia de Menem a inicios de los noventa. Su gobierno introdujo un amplio programa de reducciones impositivas sobre la nómina salarial, motivadas explícitamente por la creencia de que menores impuestos al trabajo reducirían el desempleo y promoverían la formalización en el mercado laboral.[13] El gobierno consideró que esas medidas debían tener un carácter compensatorio, y resolvió por lo tanto que los recortes fueran superiores en las regiones menos desarrolladas. Cruces et al. (2008), sin embargo, reportan que estas reducciones no tuvieron efectos significativos sobre los niveles de empleo local (el propósito de la reforma), aunque las reducciones se trasladaron parcialmente en mayores salarios.[14]

La administración de Menem también introdujo una serie de contratos salariales "flexibles" (las "modalidades promovidas"), que admitían el despido de trabajadores con menores compensaciones y beneficios (como la reducción o eliminación de pagos por indemnización para algunas categorías, o reducciones de las contribuciones a la seguridad social), o que permitían usar extensamente los períodos de prueba y pasantías. Aunque estas medidas redujeron los estándares laborales para los trabajadores registrados, es difícil evaluar el impacto distributivo de estas reformas por la dificultad para aislar sus efectos de otras tendencias contemporáneas en el mercado laboral, caracterizado por el aumento en el desempleo y la informalidad, y por la presencia de otras reformas simultáneas.

Existe también en la literatura una discusión sobre el impacto distributivo de los niveles de salario mínimo y de sus modificaciones. El salario mínimo fue una variable de negociación muy importante entre el gobierno y los sindicatos durante los años ochenta, por ser una pieza fundamental para recuperar el poder de compra de los salarios frente a su constante erosión por el aumento de precios. En este sentido, es probable que los aumentos en los salarios mínimos hayan tenido un efecto igualador a través de este canal. La estabilización de los años noventa implicó una pérdida de relevancia del salario mínimo, que estuvo fijo en términos nominales a un nivel bajo desde Agosto de 1993 hasta Junio de 2003, y fue ampliamente no operativo durante la mayor parte del período. El salario mínimo fue aumentado de manera sustancial a partir de Julio de 2003, coincidiendo con la recuperación de la economía, y probablemente tuvo un efecto igualador en el período de recuperación.

Aunque la mayor parte de las políticas laborales y de las reformas de los noventa fueron calificadas como en contra de los trabajadores, separar el efecto distributivo de cada política del de las reformas simultáneas en el mercado laboral y en otros ámbitos no parece posible con los datos disponibles.

Más allá de la regulación, el mercado laboral argentino (y el panorama político) ha estado caracterizado por la presencia de sindicatos industriales sectoriales amplios y

13 Neffa (2005) brinda una descripción exhaustiva de todos los cambios introducidos en este y otros aspectos de la regulación laboral durante el período 1989-2001.
14 A pesar de la evidencia en contra respecto de su impacto sobre los niveles de empleo, el gobierno anunció en el 2008 un conjunto similar de reducciones impositivas sobre la nómina salarial.

fuertes, que tuvieron un rol significativo en la formación de la realidad social, económica y política del país, principalmente a través de su relación con el partido peronista. A pesar de la importancia de los sindicatos en la economía argentina, la evidencia empírica acerca de su impacto sobre los salarios y los ingresos es escasa, fundamentalmente por problemas de disponibilidad de información. Esta limitación y algunas propuestas de investigación y recolección de datos para el futuro son discutidas más adelante en las Secciones 5 y 6.

Es una creencia ampliamente difundida que en el período 1950-1970 los sindicatos tuvieron un efecto igualador, al igual que en las economías avanzadas (Marshall, 2005). Los bajos niveles de informalidad y las altas tasas de afiliación sindical garantizaron la existencia de una gran proporción de trabajadores que se beneficiaba de las actividades sindicales, y la presencia de altos aranceles implicó una abundancia relativa de rentas a redistribuir (y por las cuales pelear). Adicionalmente, los sindicatos tuvieron un importante papel en los períodos inflacionarios, ayudando a recomponer el poder de compra de los salarios reales (cuyo atraso constituye, de hecho, rentas temporarias para las empresas).

En ausencia de series estadísticas consistentes de afiliación sindical[15], la evolución de su cobertura y solidez para el período 1970-1983 puede ser deducida de fuentes cualitativas. En términos generales, los sindicatos sólo fueron relativamente debilitados por los gobiernos autoritarios de inicios de los setenta, y recuperaron su poder político y formal con el retorno a la democracia (y a un gobierno peronista) en 1973. El golpe militar de 1976 y el consiguiente régimen militar de 1976-1983 implicaron un retiro masivo de los sindicatos del mercado laboral, y la persecución de representantes sindicales de rango medio y bajo en su lugar de trabajo. A partir del año 1984 y con el regreso a la democracia, la información disponible sobre número de paros y días perdidos por el movimiento industrial permite deducir la evolución de la influencia sindical (pueden construirse estas series para el período 1984-2006 a partir de Murillo, 1997, y Etchemendy y Collier, 2007). Estos gráficos muestran un alto grado de actividad sindical y volatilidad durante los ochenta, que retrocede de manera significativa a partir del año 1991, y retoma cierto crecimiento después del año 2001. La afiliación sindical también cayó entre 1990 y 2001 (Marshall, 2005).

Además de estas condiciones generales de la actividad y afiliación sindical, Trajtemberg (2009) presenta un análisis en profundidad de los sindicatos y su impacto sobre la dispersión salarial a partir de la Encuesta a Trabajadores en Empresas (ETE) del Ministerio de Trabajo. Los resultados indican que los salarios promedios son menores, pero están relativamente menos concentrados entre los trabajadores cubiertos por la negociación colectiva en comparación a aquellos que no se encuentran bajo la cobertura de estos acuerdos. Debería notarse, sin embargo, que la fuente de datos (ETE) abarca solamente a los trabajadores registrados en empresas con más de diez empleados, de modo tal que estos resultados comparan de hecho a trabajadores cubiertos (o "insiders") de un nivel específico y superior. Un grupo relevante de outsiders, trabajadores no registrados y empleados en empresas pequeñas no son cubiertos por esta fuente de datos.[16]

La caída en la actividad sindical coincide con reformas tales como las privatizaciones, la liberalización comercial y la estabilización de precios de los noventa que, al menos en teoría, redujo sustancialmente el poder de los sindicatos. Esto ocurrió por la desaparición de las rentas provenientes de las empresas estatales ineficientes, de las rentas que surgen de la protección arancelaria, y de las pseudo-rentas inducidas por la inflación y la posterior renegociación salarial (Marshall, 2002). La caída en la actividad sindical durante los noventa coincidió entonces con un período de creciente desigualdad salarial y con factores que, de acuerdo a la evidencia revisada, contribuyeron a ese incremento. Identificar el impacto potencial de los sindicatos a lo largo de este período constituye una línea de investigación prometedora para el futuro.

15 Marshall (2005) presenta una discusión sobre la evolución de las tasas de sindicalización en Argentina durante el período 1940-2000. Las series no pueden ser presentadas sin la discusión que las acompaña porque los indicadores disponibles no son comparables *per se*.

16 La literatura de economía laboral contiene amplias discusiones sobre el impacto distributivo de la acción de los sindicatos: por un lado, estos tienden a comprimir la distribución de salarios al interior de cada sector pero, por el otro, amplían la diferencia entre trabajadores cubiertos y no cubiertos (o "insiders" y "outsiders"). Véase Card et al. (2004) para una revisión de esta literatura y la presentación de evidencia empírica acerca del efecto igualador de salarios de los sindicatos en Estados Unidos, el Reino Unido y Canadá, desde mediados de los setenta hasta mediados de los años 2000.

4 POLÍTICA SOCIAL, GASTO PÚBLICO Y PROGRAMAS DE REDUCCIÓN DE LA POBREZA

4.1. El impacto distributivo del sector público

Las secciones previas describieron la evolución de la desigualdad del ingreso en Argentina a lo largo del tiempo, destacando la importancia de los factores de oferta y de demanda, el cambio tecnológico, las crisis macroeconómicas y las reformas estructurales. La acción del gobierno está presente indirectamente en la mayoría de estos factores – por ejemplo, los cambios en la oferta de trabajadores calificados obedecen al menos parcialmente a la mayor disponibilidad de la educación pública, y la apertura comercial y otras reformas con impactos distributivos significativos resultan de intervenciones y regulaciones gubernamentales.

El propósito de esta Sección es concentrarse en el efecto directo de los gobiernos en la distribución del ingreso a través de la oferta de bienes y servicios, el gasto público, los impuestos y las transferencias. La acción del Gobierno en estas áreas afecta los niveles de ingreso y bienestar de manera diferencial. En efecto, una de las principales justificaciones para el rol del Estado en la vida económica es la de modificar y mejorar la distribución de bienestar que resultaría de los sistemas económicos de "laissez faire" en estado puro, reduciendo la pobreza y favoreciendo la equidad social. Incluso cuando el principal objetivo de las intervenciones públicas no es la equidad, sus costos y beneficios pueden tener impactos desigualadores y merecen entonces ser analizados desde una perspectiva distributiva.

La literatura de incidencia de políticas públicas se ocupa en su mayor parte de los impuestos y las transferencias directas – "política fiscal" – al menos por dos razones: su existencia está usualmente justificada en términos de redistribución, y su impacto sobre la distribución del ingreso es relativamente más fácil de evaluar, dado que los impuestos y subsidios involucran transferencias monetarias. Debería enfatizarse, sin embargo, que todas las acciones del Estado modifican los niveles de bienestar de algunos individuos u hogares, y tienen por lo tanto un impacto distributivo. A pesar de que el efecto de toda la acción del Estado es claramente inconmensurable, el estudio de la incidencia distributiva del sector público puede ampliarse para incluir la provisión de bienes y servicios.

La evidencia comparativa disponible muestra claras diferencias en la incidencia de la acción del Estado entre América Latina y las economías desarrolladas. Goñi et al. (2008) compara la incidencia de los impuestos y los beneficios en seis países de América Latina con la mayoría de los estados de Europa Occidental. Este estudio indica que los niveles de desigualdad en la distribución del ingreso de "mercado" (esto es, antes de impuestos y transferencias) son bastante altos en Europa. Aunque la desigualdad del ingreso "de mercado" es aún mayor en los países de América Latina, la gran diferencia entre las dos regiones tiene su origen en el impacto de los impuestos y las transferencias, el cual induce una reducción sustancial en la desigualdad en Europa y sólo cambios modestos en América Latina. Breceda et al. (2008) realizan un análisis comparativo más detallado para siete países de América Latina (incluyendo a Argentina), el Reino Unido y Estados Unidos, el cual incluye el gasto social.

Para América Latina, los autores encuentran que mientras que el gasto público es relativamente estable a lo largo de la distribución del ingreso, la alta desigualdad implica que los hogares más ricos soportan la mayor parte de la carga impositiva. Los autores afirman que esta situación limita severamente la viabilidad política de un cambio distributivo en el largo plazo a través del sistema fiscal, reforzando las desigualdades existentes.

Esta Sección complementa los estudios previos con un análisis más detallado de la incidencia del sector público en Argentina dadas las fuentes de información disponibles. Se presenta en primer lugar un intento de incorporar la provisión de bienes y servicios al análisis de la desigualdad del ingreso de las secciones previas. Para ello, el uso y consumo de educación, salud y otros ítems provistos públicamente es puesto en términos monetarios y asignado a la población. Las siguientes dos secciones analizan el impacto de las políticas de impuestos directos, subsidios y transferencias. La información disponible sólo permite un análisis estático de la incidencia del sistema previsional, al cual le sigue un estudio no conductual de los programas de transferencias monetarias recientes hacia los sectores más pobres de la población.

El análisis de esta Sección destaca la limitación de las fuentes de datos disponibles y constituye una motivación para el desarrollo detallado en las Secciones 5 y 6.

4.2. Análisis de incidencia de los impuestos y del gasto público social, 1980-2006

Las tendencias descriptas en las Secciones 2 y 3 hacían referencia al ingreso monetario, tal como es reportado en las encuestas de hogares. Aunque esta variable de ingreso incluye algunas formas de transferencias monetarias gubernamentales, la mayor parte del impacto del gobierno sobre el bienestar de los individuos es ignorada. En particular, el valor de todos los subsidios en especie, como la provisión de servicios de educación o de salud, no es captada por la proxy de bienestar utilizada en el análisis distributivo (el ingreso del hogar). Lo mismo ocurre con gran parte del sistema impositivo, por el rol menor que tiene la imposición directa en Argentina, al menos cuando se compara con los países de altos ingresos de la OCDE (Goñi et al., 2008).

Los resultados de esta Sección ajustan las medidas de desigualdad para dar cuenta del impacto de las políticas sociales. En teoría, el ejercicio es simple: tomando como punto de partida la distribución original del ingreso que surge de la encuesta, las transferencias de dinero son sustraídas para obtener una distribución del ingreso "de mercado". Luego es necesario adicionar el valor de las transferencias sociales en especie y restar la carga del sistema impositivo que financia el gasto social. El impacto del sistema previsional no está cubierto en este análisis –es estudiado en la próxima Sección desde una perspectiva estática y limitada, como una primera aproximación. El ejercicio siguiente se concentra en cambio en los programas financiados con impuestos generales, y en aquellos en los que los beneficios no están vinculados a las contribuciones. Las políticas sociales que se analizan incluyen educación, salud, acceso al agua y servicios sanitarios, programas de alivio de la pobreza, infraestructura, políticas de empleo y los principales servicios municipales (como iluminación y recolección de residuos).[17]

Los principales resultados se resumen en el Cuadro 5 y el Gráfico 11. Un mayor índice de concentración significa una mayor concentración del gasto o de los impuestos en la población de mayores ingresos. Los índices de concentración del gasto público social (GPS) son negativos, indicando un moderado sesgo pro-pobre. Se deduce que el GPS es progresivo (columna iv): su distribución está menos concentrada en los ricos que la distribución del ingreso. Por el contrario, el sistema impositivo es levemente regresivo, al menos en este ejercicio donde el ingreso presente –y no el permanente– es tomado como medida de bienestar individual.

La focalización del GPS ha ido aumentando a lo largo del tiempo, particularmente desde la implementación

17 Véase Gasparini y Cruces (2008) para una descripción detallada de la metodología y de las fuentes de información (Rossignuolo, 2007; Argañaraz et al., 2007; DGSC, 2008, entre otras).

CUADRO 5. IMPACTO DISTRIBUTIVO DEL GASTO PÚBLICO SOCIAL

	Indice de concentración			Indice de progresividad de Kakwani				Impacto	
				GPS	Impuestos	Total		redistributivo	Gini-post
	GPS	Impuestos	Gini-pre	(iii)-(i)	(ii)-(iii)	(iv)+(v)	GPS/Yd	(vi)*(vii)	(iii)-(viii)
	(i)	(ii)	(iii)	(iv)	(v)	(vi)	(vii)	(viii)	(ix)
1980	-0.144	0.361	0.391	0.535	-0.030	0.505	0.149	0.075	0.316
1981	-0.120	0.356	0.428	0.549	-0.072	0.476	0.143	0.068	0.360
1982	-0.116	0.362	0.421	0.537	-0.060	0.477	0.098	0.047	0.374
1983	-0.130	0.363	0.431	0.561	-0.068	0.493	0.118	0.058	0.373
1984	-0.131	0.351	0.440	0.572	-0.089	0.483	0.135	0.065	0.375
1985	-0.131	0.369	0.410	0.541	-0.040	0.501	0.141	0.070	0.339
1986	-0.139	0.366	0.420	0.559	-0.054	0.505	0.158	0.080	0.340
1987	-0.129	0.371	0.445	0.574	-0.074	0.500	0.168	0.084	0.361
1988	-0.115	0.374	0.454	0.569	-0.080	0.489	0.143	0.070	0.384
1989	-0.129	0.405	0.516	0.646	-0.111	0.534	0.126	0.068	0.449
1990	-0.115	0.376	0.462	0.577	-0.087	0.491	0.137	0.067	0.395
1991	-0.129	0.367	0.463	0.593	-0.096	0.496	0.147	0.073	0.390
1992	-0.122	0.340	0.452	0.574	-0.112	0.462	0.151	0.070	0.382
1993	-0.129	0.344	0.446	0.575	-0.102	0.473	0.169	0.080	0.366
1994	-0.133	0.350	0.455	0.588	-0.105	0.483	0.173	0.083	0.371
1995	-0.129	0.353	0.483	0.612	-0.130	0.482	0.168	0.081	0.402
1996	-0.135	0.358	0.487	0.622	-0.129	0.493	0.157	0.077	0.410
1997	-0.141	0.356	0.485	0.626	-0.129	0.497	0.160	0.080	0.405
1998	-0.138	0.362	0.504	0.642	-0.141	0.501	0.166	0.083	0.421
1999	-0.140	0.368	0.493	0.634	-0.125	0.509	0.184	0.094	0.400
2000	-0.142	0.379	0.507	0.648	-0.128	0.521	0.178	0.093	0.414
2001	-0.145	0.384	0.525	0.670	-0.141	0.529	0.188	0.099	0.425
2002	-0.172	0.391	0.554	0.725	-0.163	0.563	0.148	0.083	0.471
2003	-0.182	0.400	0.544	0.725	-0.144	0.582	0.141	0.082	0.461
2004	-0.175	0.390	0.518	0.693	-0.128	0.565	0.146	0.083	0.435
2005	-0.171	0.393	0.512	0.683	-0.119	0.564	0.158	0.089	0.423
2006	-0.165	0.392	0.493	0.659	-0.101	0.558	0.171	0.095	0.398

Fuente: cálculos propios en base a varias fuentes (ver texto).
Nota: GPS: Gasto Público Social. Yd: Ingreso Disponible.

de grandes programas de transferencias monetarias en el año 2002. La progresividad del GPS también aumentó impulsada por la creciente desigualdad de ingresos: una estructura de gasto dada será más progresiva si la distribución del ingreso se torna más desigual.

Los impuestos están concentrados en los estratos de ingreso más altos, como queda reflejado en su índice de concentración positivo. La concentración de impuestos aumentó en los noventa, aunque no a la misma velocidad que la concentración del ingreso, haciendo que el sistema impositivo sea crecientemente regresivo, como se refleja en su índice de progresividad, crecientemente negativo. Esta tendencia se modificó en los años 2000, cuando la desigualdad comenzó a descender luego de la crisis del 2001-2002, y gracias a los cambios significativos introducidos en la estructura impositiva, que comenzó a depender más fuertemente de los impuestos a las exportaciones y a las transacciones en el sistema financiero.

Este último punto merece una mayor discusión. El gobierno alentó la devaluación del peso en el año 2002 e intentó sostener un tipo de cambio elevado en el período siguiente. La devaluación implicó una caída sustancial de los salarios reales y por lo tanto un gran impacto potencialmente desigualador. Por otro lado, la devaluación real del peso junto con el incremento en el precio internacional de las *commodities* agrícolas, generaron importantes rentas de la tierra que fueron gravadas a

GRÁFICO 11. PROGRESIVIDAD FISCAL, GASTO SOCIAL E IMPACTO DISTRIBUTIVO

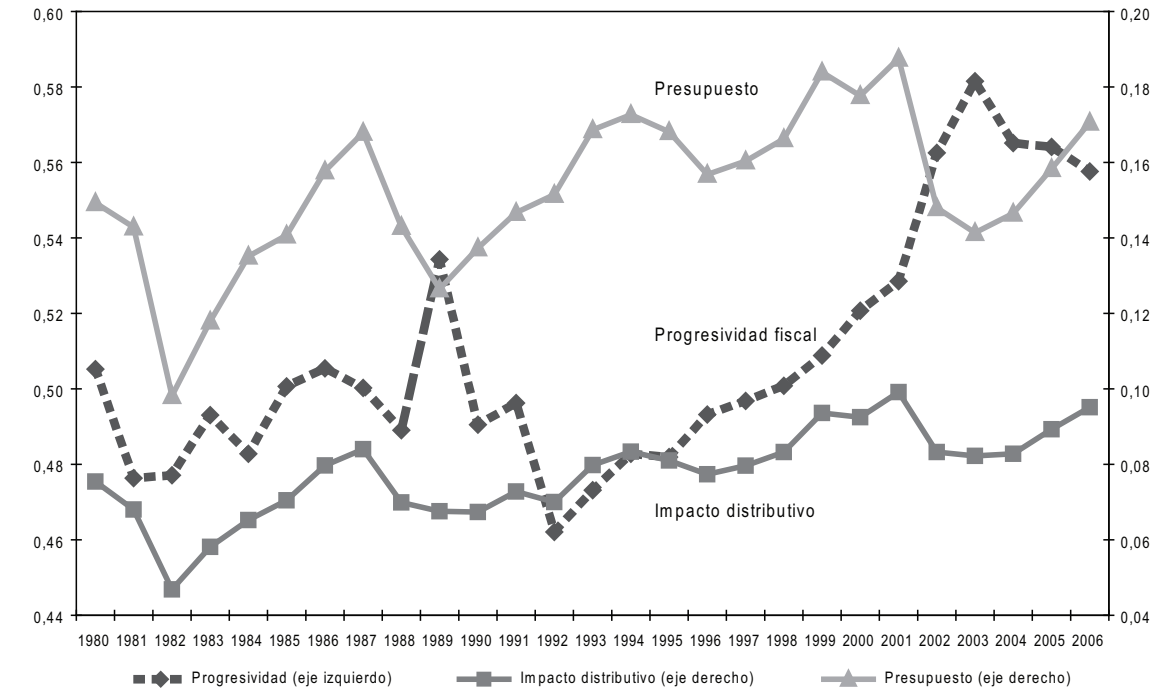

Fuente: cálculos de los autores.

través de impuestos progresivos a las exportaciones, y que contribuyeron a financiar los grandes programas de reducción de la pobreza instaurados durante la crisis. De esta manera, la devaluación regresiva fue el elemento clave para construir un sistema fiscal sustancialmente más igualador. Debe destacarse que los impuestos a las exportaciones (o "retenciones") tuvieron otro impacto distributivo indirecto, al mantener los precios locales de bienes transables por debajo de su nivel internacional, un efecto significativo en un contexto de crecientes precios internacionales (el llamado auge del precio de las *commodities*). Dado estos efectos de signo opuesto, el impacto distributivo neto de la devaluación es difícil de estimar.

Los resultados generales de esta Sección son resumidos en el Gráfico 12, que muestra la evolución del coeficiente de Gini antes y después de la política social. Éstos indican que aunque la política social redujo el nivel de desigualdad, no tuvo un impacto significativo en su tendencia a lo largo de las últimas décadas. Este resultado se debe a que los cambios en el impacto distributivo de la política fiscal fueron pequeños en comparación a los cambios en la desigualdad resultantes de las reformas y las fuerzas de mercado.

4.3. Un análisis estático de incidencia de impuestos y beneficios del sistema previsional

El análisis de las páginas previas no consideró la incidencia distributiva del sistema previsional debido a las complicaciones que surgen de su naturaleza parcialmente contributiva. En el caso de los beneficios contributivos (las jubilaciones), los beneficios están fuertemente vinculados a las contribuciones hechas por los trabajadores formales y sus empleadores a lo largo de su ciclo de vida. Además, los beneficios son pagados muchos años después de que estas contribuciones son

GRÁFICO 12. DISTRIBUCIÓN DEL INGRESO ANTES Y DESPUÉS DE LA POLÍTICA SOCIAL: GRAN BUENOS AIRES, 1980-2006

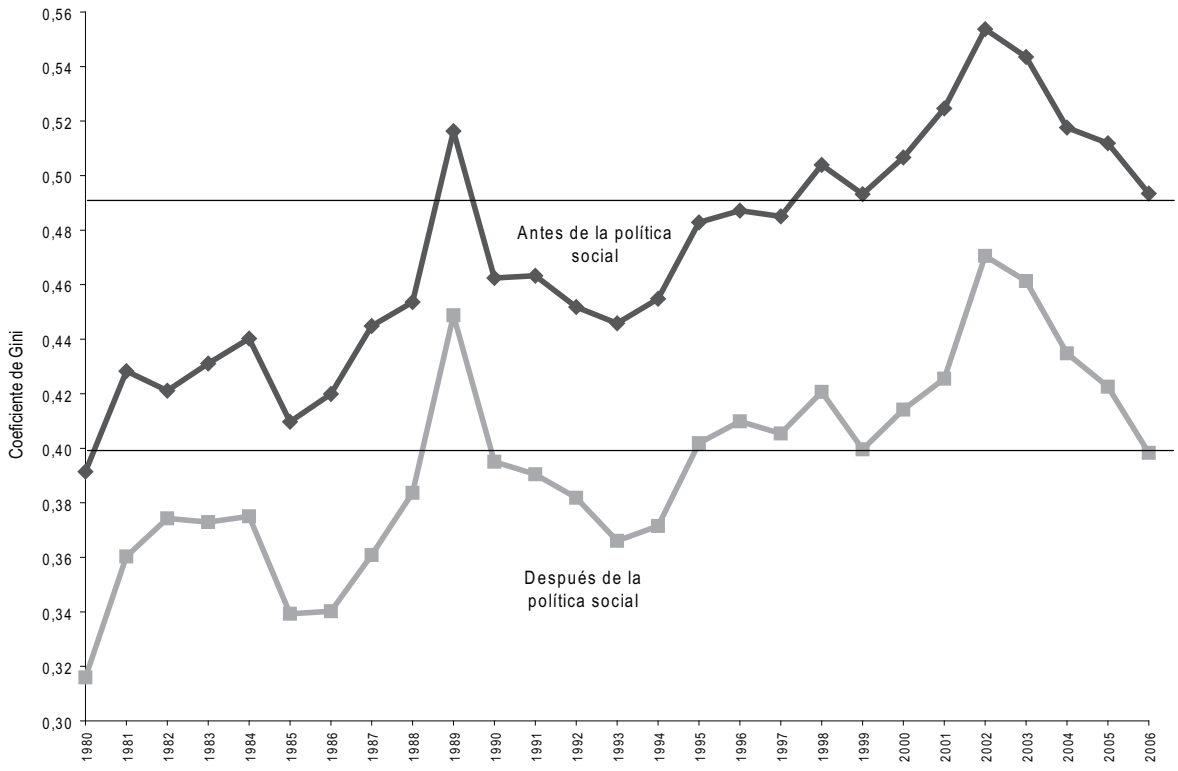

Fuente: cálculos de los autores.

hechas. Finalmente, las fuentes de datos existentes no permiten la distinción entre los beneficios contributivos y los no contributivos (las pensiones). Como se argumenta en detalle en las Sección 5, es extremadamente difícil evaluar en su totalidad el impacto redistributivo intertemporal del sistema previsional con las fuentes de datos existentes. La Sección 6 provee más adelante una discusión acerca del proceso de recolección de datos que facilitaría esta evaluación.

El presente análisis se abstrae de la dimensión intertemporal de los beneficios contributivos, y realiza una evaluación estática de la incidencia de los beneficios y las contribuciones. Además, no se hace ninguna distinción entre beneficios contributivos y no contributivos – la perspectiva estática solo considera los recursos abonados al sistema y pagados por el mismo en un momento dado del tiempo. El análisis tiene la intención de proveer una primera aproximación al impacto del sistema previsional.[18]

La primera aproximación se presenta en el Cuadro 6, que muestra el porcentaje de beneficiarios (aquellos que reciben algún pago en forma de jubilación o pensión) y contribuyentes (asalariados con deducciones para la seguridad social, y profesionales y propietarios de negocios entre el grupo de los trabajadores por cuenta propia) por deciles de ingreso (en términos de ingreso individual y del hogar), de acuerdo a datos de la EPH para el segundo semestre del año 2006. Tanto los

18 Sin embargo, puede argumentarse que el sistema previsional en Argentina consiste en un programa de subsidios financiado con impuestos específicos, sin ninguna dimensión intertemporal real. Aunque esto no fue necesariamente cierto para el sistema de cuentas de capitalización individuales introducido a mediados de los noventa, su nacionalización en el año 2008 refuerza la posibilidad de esta interpretación.

CUADRO 6. DISTRIBUCIÓN DE INDIVIDUOS Y HOGARES QUE RECIBEN BENEFICIOS PREVISIONALES Y PAGAN IMPUESTOS LABORALES/CONTRIBUCIONES A LA SEGURIDAD SOCIAL, POR DECILES DE INGRESO (SEGUNDO SEMESTRE 2006)

Deciles de Ingreso Individual			Deciles de Ingreso per cápita del Hogar		
	Beneficiarios	Contribuyentes		Beneficiarios	Contribuyentes
1	0.8	0.5	1	1.0	0.6
2	2.7	2.3	2	3.0	3.0
3	5.1	4.0	3	5.6	5.1
4	7.2	5.5	4	7.8	6.8
5	8.4	7.5	5	8.9	8.7
6	13.4	9.4	6	13.5	10.5
7	17.5	11.3	7	16.6	11.3
8	15.5	14.5	8	14.6	13.9
9	15.2	19.3	9	15.1	17.3
10	14.0	25.6	10	13.9	22.7
Total	100	100	Total	100	100

Fuente: cálculos propios en base a varias fuentes (ver texto).

beneficiarios como los contribuyentes están concentrados en los estratos más altos de la distribución del ingreso, con aproximadamente un cuarto por debajo de la mediana y tres cuartos por encima de la misma. Sin embargo, los contribuyentes están concentrados fundamentalmente en el noveno y décimo decil, mientras que los beneficiarios están distribuidos de una manera más uniforme entre los quintiles que se encuentran por encima de la mediana.[19]

Este análisis de la cobertura debe ser complementado con el de los montos monetarios efectivamente contribuidos y percibidos por los hogares de distinto grupo de ingresos. Con respecto a los impuestos laborales y las contribuciones a la seguridad social, para el segundo semestre de 2006, las tasas implícitas (definidas como los pagos efectivos sobre el total de salarios) para los empleadores ascendían a un 22.6 por ciento, correspondiendo un 10.1 por ciento a las contribuciones previsionales, mientras que la participación de los empleados equivalía a un 13 por ciento del total, con un 7.2 por ciento correspondiente al sistema previsional.[20] El siguiente análisis hace algunos supuestos simplificadores. Se asume que toda la carga impositiva y contributiva es soportada por los trabajadores, lo cual se corresponde con el caso de una oferta laboral perfectamente inelástica (Véase Cruces et al., 2009, para un análisis de incidencia de los impuestos a la nómina salarial en Argentina).

El Gráfico 13 muestra la proporción de los beneficios previsionales recibidos por cada centil de la distribución del ingreso, mientras que el Gráfico 14 presenta la proporción de los impuestos y las contribuciones laborales totales pagadas por cada grupo. La distribución de las participaciones en los beneficios y las contribuciones son similares para los beneficiarios y los contribuyentes: la mayor parte de la carga recae sobre los niveles más altos de la distribución del ingreso, mientras que los beneficios están distribuidos más uniformemente por encima de la mediana.

El Cuadro 7, finalmente, cuantifica estos impactos diferenciales en términos de los indicadores de concentración y progresividad. La primera columna indica que la distribución de los beneficios previsionales está menos concentrada que la distribución del ingreso, con un índice de concentración de 45 (el coeficiente de Gini

19 Debería notarse que la conformación de los hogares es probablemente endógena y puede estar relacionada a la percepción de pensiones por parte de uno o más miembros del hogar.
20 Los autores agradecen a Susana Kidyba por haber provisto estas cifras.

GRÁFICO 13. PROPORCIÓN DE BENEFICIOS PREVISIONALES RECIBIDOS POR CENTIL DEL INGRESO PER CÁPITA DEL HOGAR, SEGUNDO SEMESTRE DE 2006

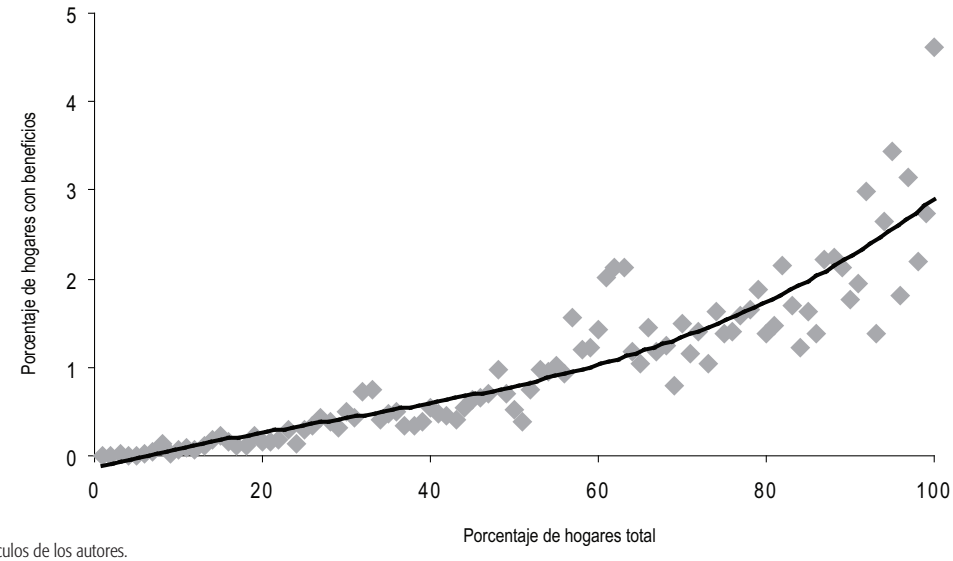

Fuente: cálculos de los autores.

GRÁFICO 14. PROPORCIÓN DE IMPUESTOS Y CONTRIBUCIONES LABORALES PAGADAS POR CENTIL DEL INGRESO PER CÁPITA DEL HOGAR, SEGUNDO SEMESTRE DE 2006

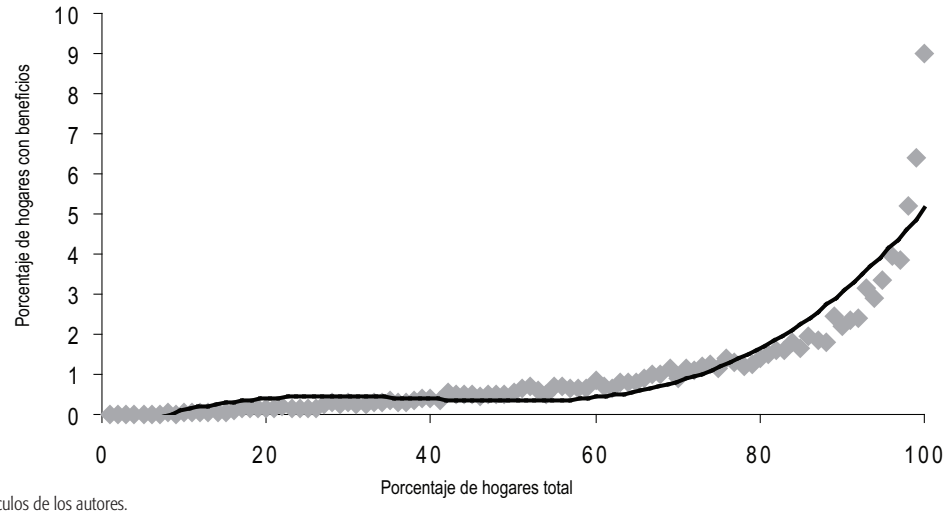

Fuente: cálculos de los autores.

CUADRO 7. EL IMPACTO DISTRIBUTIVO ESTÁTICO DE LOS BENEFICIOS PREVISIONALES Y LOS IMPUESTOS LABORALES/CONTRIBUCIONES A LA SEGURIDAD SOCIAL

Decil de ingreso per cápita del hogar	Beneficios Previsionales	Impuestos laborales y contribuciones	Impacto Neto
1	0.3	0.1	0.2
2	1.4	1.0	0.4
3	3.0	2.2	0.9
4	4.9	3.2	1.7
5	6.0	4.9	1.2
6	10.4	6.6	3.8
7	14.6	8.7	6.0
8	14.5	12.4	2.1
9	17.9	18.4	-0.5
10	26.9	42.5	-15.6
Total	100.0	100.0	0.0
Indice de Concentracion	45.0	58.7	
Indice de Progresividad	-3.7	10.0	13.7

Fuente: cálculos propios en base a varias fuentes (ver texto).

para toda la distribución del ingreso es 48.65), mientras que la incidencia de los impuestos laborales y las contribuciones es fuertemente progresiva, con más del 42 por ciento pagado por el decil de más altos ingresos. Esto tiene como consecuencia un índice de concentración de 58.7, sustancialmente más concentrado que la distribución del ingreso, y un impacto neto total progresivo de 13.7.

Este análisis simple señala alguna progresividad del sistema previsional, al menos desde una perspectiva estática. El resultado, sin embargo, se deriva de un tipo específico de redistribución que limita el impacto pro-pobre. Los resultados indican que la progresividad general es en su mayor parte explicada por una redistribución desde el decil de más altos ingresos hacia aquellos deciles que se encuentran por encima de la mediana, y no hacia los deciles más pobres. Un entendimiento profundo del impacto distributivo del sistema previsional debería establecer si este resultado específico se sostiene cuando se tiene en cuenta la naturaleza intertemporal de las contribuciones a la seguridad social.

4.4. Transferencias monetarias y programas de reducción de la pobreza

Las secciones anteriores analizaron el nivel y la evolución de la desigualdad en Argentina desde mediados de los setenta hasta mediados de los años 2000, y trataron una gran cantidad de determinantes potenciales de los principales cambios observados a través del período. La influencia del Estado en la mayoría de las explicaciones fue amplia pero indirecta, operando en su mayor parte a través de las reformas realizadas. La protección social afecta a la distribución del ingreso de una forma mucho más directa. En particular, el impacto de las transferencias monetarias está directamente reflejado en las estadísticas de desigualdad del ingreso. Esta Sección se concentra en el efecto directo de las políticas de transferencias monetarias y las políticas de reducción de la pobreza.

Como se describió previamente, la estructura del gasto público social cambió a lo largo del período bajo análisis. El crecimiento en la participación de las transferencias monetarias provenientes de la asistencia social y de los programas de empleo de emergencia representó la principal modificación, aumentando del 15 al 25 por ciento. Este aumento se debió a los nuevos programas de empleo de mediados de los noventa, y a la imple-

mentación de un extenso programa de transferencias monetarias de emergencia luego de la crisis del 2001-2002, el Programa Jefes y Jefas de Hogar Desocupados (PJJHD). Este programa llegó a aproximadamente 2 millones de hogares (cerca del 20 por ciento del total de hogares del país). En la medida en que la economía se recuperó, la cobertura del programa cayó a 1.4 millones de beneficiarios en el 2007.[21]

El Gráfico 15 presenta un análisis simple de incidencia de estos programas que ignora cualquier reacción del comportamiento como consecuencia de su existencia. El Gráfico compara la evolución de la distribución del ingreso con y sin estos programas. Las conclusiones indican que su impacto distributivo ha sido pequeño, aunque nada desdeñable - explica una reducción de aproximadamente 1 punto en el coeficiente de Gini para el año 2006.

La principal limitación de los programas existentes de transferencias monetarias directas a los pobres al momento de escribir este artículo es que los beneficiarios tienen su origen fundamentalmente en la crisis del 2002. Cruces y Gasparini (2008) y Ringold y Rofman (2008) presentan alternativas para extender su cobertura, y analizan su impacto sobre la pobreza y la desigualdad del ingreso.

Las siguientes dos secciones destacan las principales dificultades para evaluar el impacto de las políticas existentes.

GRÁFICO 15. IMPACTO DISTRIBUTIVO DE LOS PROGRAMAS DE EMERGENCIA Y TRANSFERENCIAS MONETARIAS CONDICIONADAS. GRAN BUENOS AIRES, 1980-2006

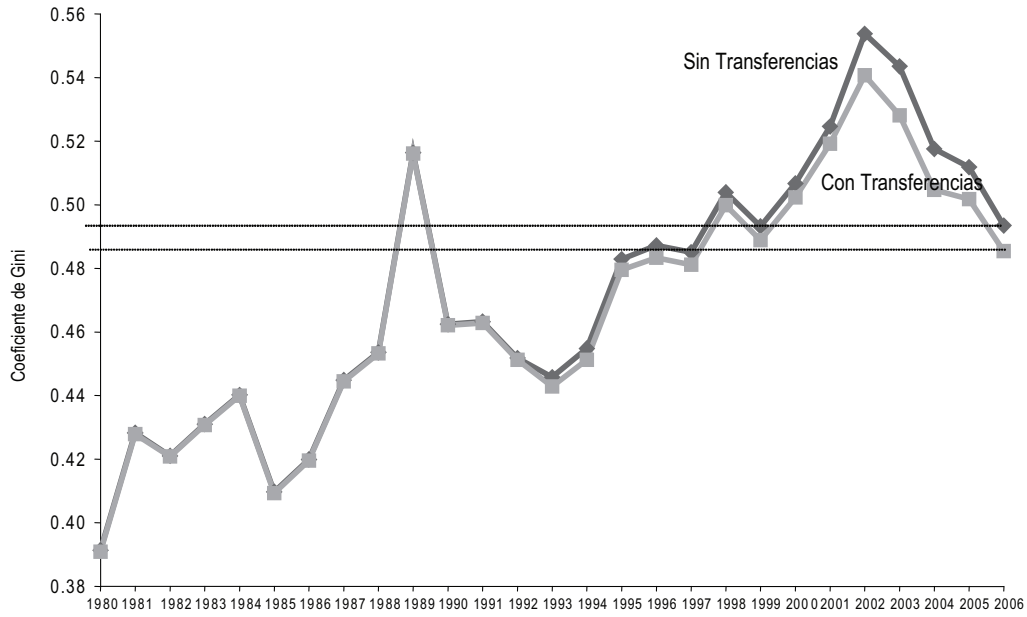

Fuente: cálculos de los autores.

21 Los nuevos programas Familias por la Inclusión Social y Seguro de Capacitación y Empleo ganaron relevancia como sucesores del PJJHD, pero este último era aún el que contaba con mayor número de beneficiarios en el año 2008. Véase Cruces y Gasparini (2008) para mayores detalles acerca de estos programas.

5 TEMAS PENDIENTES Y EVIDENCIA AUSENTE SOBRE LA DISTRIBUCIÓN DEL INGRESO EN ARGENTINA

5.1. Temas pendientes para el análisis distributivo pasado y futuro en Argentina: Una visión general

La revisión de la literatura y de la evidencia empírica desarrollada en la Sección previa señaló una serie de factores relevantes detrás de la evolución de la desigualdad del ingreso en Argentina desde mediados de los setenta. Sin embargo, la discusión mencionó un conjunto de temas relevantes que debían ser dejados de lado pero que no eran necesariamente de segundo orden de importancia. Además, parte de la evidencia estaba basada en supuestos fuertes. Esta Sección trata algunos de los factores potencialmente importantes para los cuales existe sólo evidencia limitada. También discute cómo algunas de las preguntas y respuestas relevantes (al menos con respecto al futuro de la distribución del ingreso del país) pueden obtenerse a partir de mejoras en las fuentes de datos existentes.

5.1.1. Componentes del ingreso en las encuestas de hogares

Un primer tema pendiente es el de los componentes del ingreso del hogar captados por la EPH. Como la mayoría de las encuestas de su tipo, la EPH registra ingresos laborales y transferencias monetarias (como las jubilaciones y pensiones), pero presenta debilidades para captar ingresos de capital, ingresos de la propiedad y otras rentas y fuentes de ingreso no laboral.[22] Un tema relacionado es la ausencia de información sistemática y confiable sobre los activos. La EPH no permite estimar la renta implícita de la vivienda propia, la cual tiene un impacto significativo en las estadísticas distributivas (Gasparini y Sosa Escudero, 2004). Además, no hay información disponible sobre la distribución de la riqueza y de la propiedad de los activos productivos.

5.1.2. Sindicatos y negociación colectiva

Un factor de gran importancia para entender el pasado y el presente de la distribución del ingreso en Argentina es la presencia de sindicatos en el mercado laboral. Como se discutió en la Sección anterior, los sindicatos han sido un actor político muy importante en la historia del país, a pesar de que hay poca evidencia empírica sobre su impacto en la distribución del ingreso. Este impacto es ambiguo desde un punto de vista teórico: por un lado, los sindicatos tienden a comprimir la distribución de salarios al interior de cada sector pero, por el otro, pueden amplificar la diferencia entre trabajadores registrados y no registrados. Como se estableció en la Sección previa, la EPH no recopila información sobre el estatus sindical del trabajador, y las pocas fuentes de datos disponibles son escasas y no comparables con facilidad (véase el apéndice en Trajtemberg, 2009, para una comparación de estas fuentes). No existen fuentes de datos sistematizadas con información sobre negociación

22 Además, como la mayoría de las encuestas de este tipo, no cubre a los hogares más ricos del país por problemas de muestreo y de no respuesta, y la evidencia anecdótica sugiere también que se está volviendo más difícil para los trabajadores de campo acceder a áreas marginales. El muestreo debería ser ajustado para minimizar estos problemas.

colectiva y pertenencia sindical que provean además cifras comparables con los trabajadores no registrados, el grupo "outsider" más relevante en términos de dispersión salarial. Debido a estas limitaciones, es probable que sea demasiado tarde para develar el efecto de los sindicatos sobre la distribución del ingreso en el pasado – por ejemplo, el impacto de la liberalización comercial y las privatizaciones sobre los diferenciales salariales de los sindicatos. Sin embargo, es relativamente sencillo dar cuentas del impacto distributivo de los sindicatos en el presente. Las encuestas periódicas de hogares y fuerza laboral, tales como la EPH, deberían preguntar sobre pertenencia sindical, deducciones salariales de los sindicatos a los individuos y presencia y actividad sindical en el lugar de trabajo.[23] Aparte de incluir unas pocas preguntas breves como éstas en las encuestas periódicas, el tema es de tal importancia que debería implementarse un módulo específico de relaciones laborales cada determinados intervalos regulares de tiempo – las alternativas son presentadas más adelante en la Sección 5.

5.1.3. El impacto de las reformas estructurales

A pesar de que las reformas estructurales de los noventa han sido un tema ampliamente discutido en la literatura económica y social sobre Argentina, aún existen preguntas pendientes de investigación sobre su impacto distributivo. La Sección 3 trató con algún grado de detalle la evolución de la prima salarial por calificación, los niveles de empleo y desempleo en esa época, y el impacto distributivo de los factores macroeconómicos (la estabilización de precios y el tipo de cambio fijo), otras reformas, y sus consecuencias (apertura comercial y acumulación de capital, entre otros). Aunque estas reformas se reflejan en las condiciones y resultados del mercado laboral, el investigador sólo puede evaluar su impacto general. Es difícil lograr inferir el efecto de políticas e iniciativas particulares de manera aislada. Gasparini y Cruces (2008) discuten la escasa evidencia existente sobre el efecto distributivo de las privatizaciones de las empresas públicas. Este análisis es complejo y debe ser evaluado caso por caso, dado que el investigador debe considerar el impacto conjunto sobre el acceso, las cantidades y los precios de los bienes y servicios privatizados, y los ingresos laborales, el empleo y los benefícios de la industria. Si bien existen algunos ejemplos de este tipo de análisis parcial (Navajas, 1999; Ennis y Pinto, 2002; Galiani et al., 2004), es poco probable que la investigación futura descubra respuestas más definitivas que las obtenidas en la literatura mencionada. La ausencia de un programa de investigación específico y de un esfuerzo de recolección de datos asociado limita el análisis, y las fuentes de datos existentes parecen ya haber sido explotadas.

Sin embargo, tal vez sea posible proveer una evaluación más amplia del efecto distributivo de las privatizaciones a través del canal del empleo. Galiani y Sturzenegger (2008) recopilaron datos de ex trabajadores de Yacimientos Petrolíferos Fiscales (la compañía petrolera anteriormente propiedad del Estado), y analizaron el impacto del desplazamiento y el despido sobre sus salarios. Ellos encuentran evidencia de rentas relacionadas a estar empleado en esta compañía estatal, dando a entender que los efectos de empleo de esta privatización destruyeron únicamente rentas privadas. Este estudio a pequeña escala puede extenderse para evaluar el efecto de impacto de todas las privatizaciones sobre el empleo individual y el mercado laboral en general – por ejemplo, la presencia (y potencial desaparición) de diferenciales salariales de las compañías estatales, y el efecto de los despidos sobre los ingresos de otros trabajadores a través de efectos de curva de salarios. Sería posible llevar adelante nueva investigación en estas líneas a través de la implementación de un módulo retrospectivo que capte la historia de empleo en empresas estatales, ya sea en las encuestas periódicas a gran escala, o por medio de un ejercicio específico de recolección de datos.

El impacto distributivo de otras reformas, tales como la descentralización de los servicios de educación y salud, aún no se ha materializado en el mercado laboral. Hay algunas evaluaciones tempranas, como por ejemplo el estudio de Galiani et al. (2008) de las transferencias de

23 Agradecemos a David Trajtemberg por destacar la importancia de distinguir entre pertenencia sindical y cobertura de los acuerdos de negociación colectiva en el análisis de la dispersión salarial.

las escuelas secundarias a las provincias, que encuentran que los resultados educativos se deterioraron para las escuelas de las regiones más pobres. Si bien el impacto de estas reformas sobre el ingreso y el mercado laboral puede ser estudiado sólo en el largo plazo, los esfuerzos de recolección de datos compatibles con este programa de investigación pueden comenzar antes. El impacto distributivo de estas reformas, y de otras políticas de educación, salud e infancia temprana puede ser evaluado por medio de estudios de cohorte largos, como las National Longitudinal Surveys en Estados Unidos (Bureau of Labor Statistics, 2005) y el National Child Development Study de 1958 y British Cohort Study y Millennium Cohort Study de 1970 en el Reino Unido (véase Ferri et al., 2003, para los detalles). La implementación de este tipo de estudio en Argentina es discutida en la siguiente Sección.

Los tres temas finales de esta Sección se refieren al impacto de las acciones del Estado sobre la distribución del ingreso, y representan las principales debilidades de la revisión de la Sección 3. La siguiente subsección discute la importancia de establecer evidencia empírica más contundente sobre la calidad del empleo más allá de la simple (y potencialmente confusa) dicotomía formal-informal. El resto de la Sección trata las limitaciones de las fuentes de datos existentes para evaluar plenamente la incidencia de los impuestos, el gasto social y la seguridad social con la evidencia empírica disponible.

5.2. Más allá de la informalidad: las múltiples dimensiones de la calidad del empleo

Una parte importante de la revisión de las Secciones 2 y 3 trató los sucesos acontecidos en el mercado laboral, dado que la remuneración al trabajo constituye la mayor parte del ingreso del hogar y por lo tanto su evolución determina las tendencias en la desigualdad del ingreso. La revisión trató la evolución del empleo, el desempleo y las tasas de participación, y el deterioro de la calidad del empleo durante los noventa, aunque evitó deliberadamente el uso del término informalidad. En pocas palabras, el nivel de informalidad (definido en este caso como la proporción de trabajadores sin contribuciones a la seguridad social) aumentó sustancialmente durante los noventa en Argentina, y disminuyó (pero solo al nivel de pre-crisis) durante la recuperación de 2003-2007. Existe una abundante literatura sobre informalidad, pobreza y desigualdad en Argentina (véase Beccaria y Groisman, 2008, entre muchos otros), aunque no ha sido fácil determinar si la evolución de lo que es usualmente llamado informalidad es una causa o una consecuencia del incremento en la desigualdad del ingreso. Debido a estos problemas de interpretación, la siguiente discusión resalta la importancia para el análisis distributivo de entender e identificar precisamente las diferentes facetas de las relaciones de trabajo y empleo, complementando las múltiples interpretaciones tradicionales y operacionalizaciones del concepto de "informalidad".

5.2.1. La operacionalización de la informalidad

El concepto de informalidad tiene una larga historia en la economía laboral y en la economía de desarrollo. Sus orígenes pueden hallarse en las definiciones de "sector informal" y "economía informal" de la Organización Internacional del Trabajo, y en la tradición de Harris-Todaro para el análisis de las economías en desarrollo en términos de sectores duales (tradicional y moderno). Fields (2005) provee una completa revisión de las diferentes concepciones y estrategias de modelización económica, y destaca que todas estas tradiciones diferentes han usado la misma terminología para referirse a fenómenos muy distintos. En su forma de uso actual, el término está fundamentalmente vinculado a dos concepciones: trabajadores sin acceso a la seguridad social, y trabajadores en empresas de baja productividad que no pagan impuestos.

Sin embargo, como fue señalado por Fields (2009), los investigadores a veces se refieren a la informalidad simplemente como un mecanismo heurístico, sin mayores consideraciones. Estos usos limitan severamente la utilidad del término "informalidad" para el análisis del mercado laboral y el diseño de políticas. Por un lado, distintas operacionalizaciones conducen a superposiciones parciales (véase por ejemplo el análisis para América Latina de Gasparini y Tornarolli (2007) en términos de las definiciones de "productividad" y de "segu-

ridad social"). Por otro lado, las implicancias de política son bastante diferentes también – incrementar la productividad no es el mismo objetivo y no requiere las mismas medidas que aumentar la cobertura de la seguridad social, aún si ambos temas están relacionados.

Este problema es relativamente fácil de resolver, por ejemplo, proveyendo definiciones claras de la noción de informalidad empleada (Gasparini y Tornarolli, 2007; BM-MTESS, 2008), aunque otros analistas e instituciones (por ejemplo, el Ministerio de Trabajo en Argentina) intenten evitar el término y se refieran en su mayoría a fenómenos más limitados, tales como "empleo registrado" (MTESS, 2009).

Una caracterización más detallada de la relación laboral puede aclarar la discusión sobre la calidad del empleo. El Diagrama 1 presenta tal caracterización. El Diagrama divide a los individuos activos en ocupados y desocupados, y a los ocupados en cuentapropistas, asalariados y trabajadores familiares no remunerados. Asumiendo que ninguno de estos últimos están oficialmente declarados, el Diagrama presenta otra división superpuesta relacionada a la naturaleza del contrato o de la relación de empleo: trabajadores registrados y no registrados (tanto cuentapropistas como asalariados). En este caso, registrado hace referencia simplemente al hecho de que existe alguna forma de relación legal, o a que el trabajador está declarado a las autoridades impositivas o laborales por el empleador. Los grupos son divididos también de acuerdo a su estatus contributivo, con los cuentapropistas y asalariados en ambos grupos (con/sin contribuciones a la seguridad social). El Diagrama muestra estas particiones y divide el conjunto de trabajadores por estatus contributivo y de registración.

Este perfil estilizado y detallado de los trabajadores no solamente supera los problemas que surgen de las definiciones heurísticas de la informalidad, sino que también complementa algunas de las limitaciones de las distintas dicotomías formal/informal. Podrían haber asalariados legalmente registrados que no reciben contribuciones a la seguridad de sus empleadores – como en el caso de las movilidades promovidas en Argentina durante la década del noventa, donde los programas de aprendizaje y experiencia laboral y los contratos por tiempo determinado proveyeron formas legales de contratar trabajadores limitando sus beneficios. De igual

DIAGRAMA 1. TRABAJADORES EMPLEADOS POR ESTATUS CONTRIBUTIVO Y DE REGISTRACIÓN

Ocupación	Categoría	Registro	Contribuciones
Ocupados	Cuenta Propia	Registrados	Con Contribuciones
		No Registrados	Sin Contribuciones
	Asalariados	Registrados	Con Contribuciones
			Sin Contribuciones
		No Registrados	Sin Contribuciones
	Trabajador Familiar s/ remuneración (no registrados)	Registrados	Con Contribuciones
		No Registrados	Sin Contribuciones
Desocupados		No Registrados	Sin Contribuciones

manera, hay trabajadores por cuenta propia que pagan sus cuotas a la seguridad social (incluso entre aquellos con calificación baja).[24] El enfoque de productividad alta o baja, por su parte, ignoraría en su mayor parte todas las categorías relevantes del Diagrama 1, y consideraría únicamente el tamaño del empleador o la calificación del trabajador.

Las categorías de trabajadores en el Diagrama pueden complementarse también con una clara descripción de las características de las empresas donde la relación de empleo tiene lugar, que incluye a los cuentapropistas, las empresas que operan completamente fuera del alcance de las autoridades impositivas o laborales y no tienen trabajadores registrados, las empresas con algunos de sus trabajadores registrados, y las empresas que tienen a todos sus trabajadores registrados.[25]

Además de una descripción más detallada de la relación laboral, la caracterización de la calidad del empleo requiere la consideración de más dimensiones.

5.2.2. Una caracterización más detallada de la calidad del empleo

La naturaleza cambiante del trabajo y el deterioro de la calidad del empleo y de la protección del trabajador, especialmente en economías post-reformas estructurales, implica que hay un rango de variación mucho más amplio de los beneficios laborales que los dos casos extremos de formalidad e informalidad. Incluso las caracterizaciones detalladas del trabajador y el empleador descriptas anteriormente no proveen toda la información relevante para evaluar el impacto de la calidad del empleo sobre la distribución del ingreso.

Una evaluación completa del valor de la relación laboral y de los componentes no monetarios de la remuneración al trabajo debe considerar los beneficios incluidos en el contrato laboral. El Diagrama 2 detalla las múltiples dimensiones de los beneficios laborales que podrían tenerse en cuenta. Los dos casos extremos

DIAGRAMA 2. BENEFICIOS LABORALES

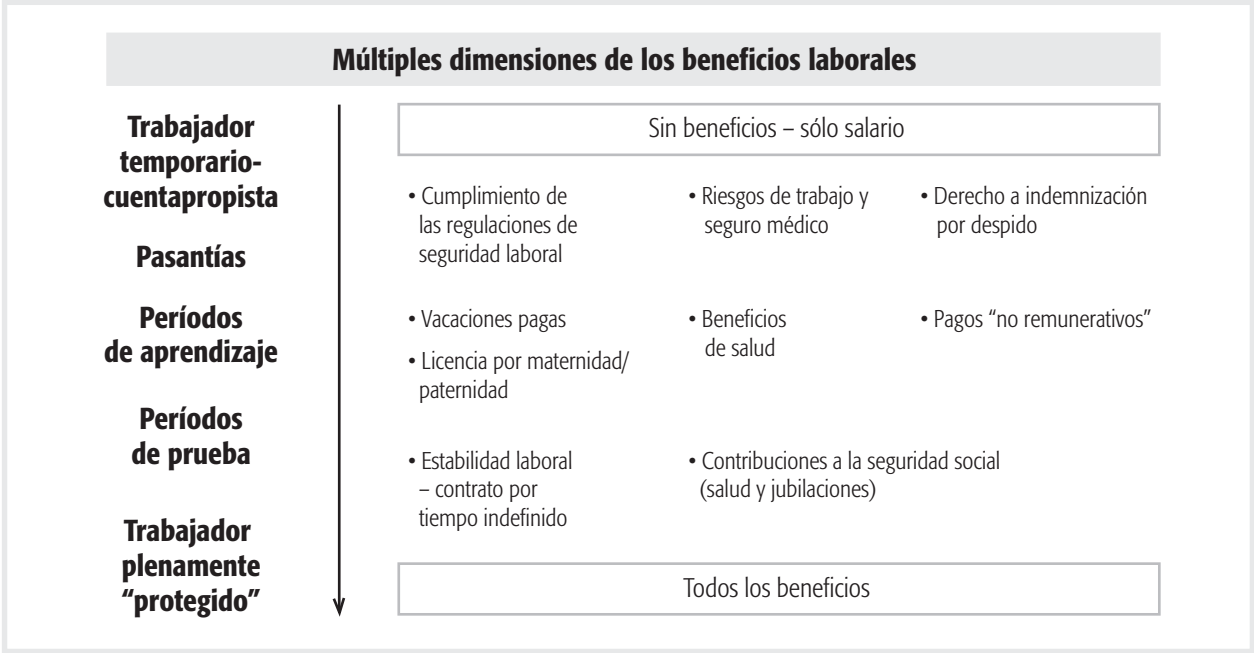

24 El grupo de los trabajadores por cuenta propia que realizan sus propias contribuciones a la seguridad social se corresponde, de manera aproximada, con el nivel más alto de los trabajadores informales en la clasificación de Fields (2005).

25 Un caso adicional está siendo cada vez más relevante: empresas con algunos o todos sus empleados registrados que emplean trabajadores registrados a través de la subcontratación (esto es, cuando las empresas usan empleados de otras compañías – contratistas – en sus instalaciones).

son los de empleos "plenamente protegidos" y "no protegidos", con todos y ninguno de estos beneficios respectivamente. En el medio hemos enumerado una serie de beneficios que están disponibles en algunas relaciones contractuales. Debido a que este no es problema continuo sino multidimensional, es posible establecer un ranking y cuantificar la calidad de los empleos.

Es importante tener en cuenta estos beneficios además de la caracterización previa trabajador-empleador porque aún los trabajadores registrados con contribuciones a la seguridad social pueden no tener derecho a todos los beneficios enumerados. Por ejemplo, el sector público en Argentina tiene una modalidad de contratación por tiempo determinado que provee todos los beneficios mencionados con la excepción de la estabilidad del empleo. Concentrarse sólo en las contribuciones a la seguridad social o en la productividad de la empresa o del trabajador omitiría importantes dimensiones del bienestar: por ejemplo, los contratos con duración indefinida conllevan una menor vulnerabilidad que los contratos con los mismos atributos pero por tiempo determinado.

Esta discusión implica que los esfuerzos futuros de recolección de datos deberían captar estas características de los trabajadores, empleadores y contratos laborales. Recientemente se han hecho algunos avances en Argentina con el módulo de informalidad del 2005 de la EPH, implementado por el Banco Mundial y el Ministerio de Trabajo (BM-MTESS, 2008). Módulos de este tipo pueden implementarse regularmente, y pueden ser complementados también con encuestas trabajador-empleado, como se discute más adelante en la Sección 6.

Esta información permitiría a los investigadores y analistas estudiar la evolución de la calidad del empleo a lo largo del tiempo, y explicar la distribución de la calidad del empleo, una dimensión importante del bienestar que no es captada en el análisis presentado hasta ahora.

5.3. Un mejor análisis de incidencia de los beneficios: protección social y política social en general

El análisis de incidencia de los impuestos y beneficios de la Sección 3 excluyó el impacto del sistema previsional. Además, el análisis de las transferencias monetarias y de otros programas de protección social estuvo también restringido debido a que las fuentes de datos eran poco adecuadas. Esta Sección discute cómo superar estas limitaciones.

5.3.1. Nuevas formas de transferencias monetarias

La primera limitación para explicar plenamente el impacto distributivo de las transferencias del gobierno obedece a la naturaleza de las variables de ingreso monetario que recoge la EPH. Esta variable de ingreso incluye algunas formas de transferencias monetarias estatales, pero sólo distingue algunas de ellas. Es posible diferenciar el ingreso laboral de las jubilaciones y pensiones, pero no es posible captar los subsidios que son pagados directamente a través del empleador (como las asignaciones familiares). Una encuesta periódica de fuerza laboral y condiciones de vida como la EPH debería captar el ingreso individual y del hogar con mayor detalle,[26] y esto no es algo difícil de implementar con los instrumentos de recolección de datos existentes.

5.3.2. Teniendo en cuenta las transferencias y los programas de subsidios sub-nacionales

Una segunda limitación cada vez más importante es que la EPH solo recopila información sobre programas de transferencias monetarias. Algunos programas de transferencia de ingresos, como el Plan Jefes, son captados por la encuesta aún si son pagados a través de una tarjeta de débito bancaria. Sin embargo, el creciente número de programas a nivel sub-nacional que usan la misma modalidad de pago (como Ciudadanía Porteña en la Ciudad de Buenos Aires y Tarjeta Alimentaria en la Provincia de Buenos Aires) no es captado adecuadamen-

26 El problema es quizás que la EPH es a la vez una encuesta de fuerza laboral y de condiciones de vida. Este tema se discute en detalle más adelante en la Sección 6.

te por la EPH. Preguntas periódicas sobre transferencias condicionales y no condicionales contribuirían mucho al entendimiento de su incidencia e impacto distributivo. Esto es también relativamente sencillo de lograr dentro del proceso de recolección de datos existente.

5.3.3. Imposición directa e indirecta

Una tercera limitación surge de la ausencia de información sobre imposición directa en las encuestas. Desafortunadamente, no es claro si el ingreso informado en la encuesta es bruto o neto de impuestos directos, dado que esta información no está presente en el cuestionario de la EPH. Además, no parecen haber pautas claras sobre este tema para los encuestadores. La práctica usual es asumir que los trabajadores asalariados reportan su ingreso neto de impuestos laborales (pero incluyendo probablemente subsidios monetarios pagados a través del empleador, como las asignaciones familiares), dado que estos son deducidos de su salario, mientras que los trabajadores por cuenta propia que pagan impuestos directos probablemente no los tomen en consideración al responder la encuesta. Esta limitación es innecesaria y fácil de corregir. Puede preguntársele a los asalariados por su ingreso bruto y neto, lo cual permitiría verificar nuevamente la presencia de contribuciones a la seguridad social. Además, los trabajadores por cuenta propia podrían también informar si pagan alguna obligación impositiva o de la seguridad social, cuánto y con qué frecuencia (como en el módulo del BM-MTSS en el 2008). Finalmente, algunos países se han beneficiado mucho de relacionar la información sobre remuneraciones de las encuestas con los registros impositivos y los datos de contribuciones a la seguridad social. Esta metodología tiene en cuenta los errores de medición y declaración en las encuestas, la subdeclaración, y otros problemas relacionados.

5.3.4. La incidencia del sistema previsional

Las últimas consideraciones están directamente vinculadas al que es, quizás, el mayor vacío en el conocimiento existente en términos de distribución del ingreso en Argentina: la incidencia pasada y presente del sistema previsional. El análisis de incidencia de los impuestos y beneficios de la Sección 4 no intentó cuantificar su dimensión intertemporal por dos razones. Por un lado, los beneficios jubilatorios están relacionados con la historia contributiva de los trabajadores registrados. Esto no significa que el sistema previsional no tenga un impacto distributivo: en algunos momentos del tiempo, las contribuciones a la seguridad social financiaron el gasto público, mientras que durante otros períodos los trabajadores retirados recibieron transferencias netas del Estado a lo largo de su ciclo de vida (Arza, 2006). Además, las pensiones no contributivas han tenido niveles de cobertura cambiantes pero significativos a lo largo de los años – aunque de todos modos la EPH y otras fuentes de datos periódicas no distinguen entre beneficios contributivos y no contributivos. Estos temas son especialmente relevantes en el contexto de la reforma de capitalización individual de 1993, la extensión de la cobertura del sistema en el 2007 y su renacionalización en el año 2008. En una serie de estudios relacionados, Arza (2004, 2006, 2008) provee un análisis detallado de la evidencia disponible sobre el impacto distributivo de los sistemas previsionales. Sin embargo, los datos disponibles de las encuestas de hogares y de fuentes administrativas no permiten construir de manera completa las historias de empleo y contribuciones de los individuos. Estas historias son de fundamental importancia para captar la complejidad de las transferencias intra e intergeneracionales de las jubilaciones y los beneficios no contributivos. Arza (2006) describe estas transferencias dentro del sistema previsional, pero mayores datos podrían complementar este estudio con el impacto distributivo neto de otras dimensiones, como el efecto de las deudas contingentes diferidas.

Sistemas previsionales diferentes requieren distintos instrumentos de análisis – Forteza et al. (2009) discute los enfoques recientes desarrollados para Argentina, Chile y Uruguay, y Bertranou y Sánchez (2003) y MTESS (2003) proveen estudios basados en los registros administrativos de Argentina para el período iniciado a mediados de los noventa. También es posible construir las historias de empleo y contribuciones a partir de nuevas fuentes de datos, relacionando por ejemplo las respuestas de las encuestas con los registros administrativos, o por medio de cuestionarios retrospectivos detallados. Si bien los primeros tres puntos destacados en esta Sección se refirieron a las limitaciones de las variables de ingreso que podrían resolverse dentro de las encuestas existentes, responder las preguntas plan-

teadas en esta discusión requiere el diseño y la implementación de una encuesta compleja de protección social e historia laboral. La reciente experiencia chilena (Quintanilla, 2003; SPS, 2004) sugiere que este puede ser un camino que vale la pena tomar.

5.3.5. Información periódica más amplia sobre la incidencia del sector público

Debería enfatizarse, sin embargo, que el impacto distributivo de las contribuciones y los beneficios de la seguridad social deben ser establecidos en el contexto de un análisis más amplio del sistema de impuestos y gasto público. La Sección 4 presentó un análisis básico de incidencia de impuestos y beneficios. Como se señaló en esa Sección, el objetivo de esta estimación es evaluar el impacto distributivo de los impuestos y los subsidios y transferencias en especie, como los servicios de salud y educación, que no son captados en el ingreso del hogar.[27] El ejercicio depende del presupuesto de cada programa, que debe ser asignado a diferentes grupos a lo largo de la distribución del ingreso de acuerdo a sus niveles de utilización. Desafortunadamente, el tipo de información para esta evaluación no es recopilada regularmente en Argentina, y las estimaciones de la Sección 3 se basaron en la relativamente antigua Encuesta de Condiciones de Vida (ECV) del 2001. La nueva Encuesta Nacional de Gasto de los Hogares (ENGH) aún no se ha hecho pública en el 2009, y, además, no es directamente comparable con la ECV. La ausencia de fuentes de datos actuales fuerza el supuesto de que la focalización de los programas se mantuvo constante a través del tiempo, y que por lo tanto los cambios en su impacto surgen de cambios en la asignación presupuestaria entre los programas.

El análisis de incidencia de impuestos y beneficios es un instrumento fundamental para los hacedores de política, dado que identifica a los beneficiarios reales netos de la acción del Estado, y puede ser utilizada como un insumo para el diseño de políticas públicas más eficientes y equitativas. La principal limitación para una evaluación periódica de este tipo es la disponibilidad de información comparable y actualizada. Por un lado, la información administrativa sobre los impuestos debería estar disponible para el público sin demoras. Por otro lado, los esfuerzos de recolección de datos como la ECV y la ENGH deben ser implementados regularmente.

La resolución de las cuestiones pendientes revisadas en esta Sección, sin embargo, requiere una reorganización completa del sistema nacional de encuestas de hogares. Este es el tema de la Sección 6.

27 El análisis de los servicios de salud de la Sección 3 hace referencia principalmente al uso de los hospitales y servicios públicos. La naturaleza compleja de las obras sociales, vinculadas a los sindicatos, y del sistema implícito de subsidios cruzados entre el sector privado, el sector público y las obras sociales implica que un análisis completo de incidencia de los beneficios para los servicios de salud en Argentina requeriría de un estudio propio.

6 ALGUNAS NOTAS PARA UN NUEVO SISTEMA DE RECOLECCIÓN DE DATOS EN LAS ENCUESTAS DE HOGARES

1 3 5 7 9 11 13 15 17 19 21 23 25 27 29 31 33 35 37 39 41 43 45 47 49 51 53 55

6.1. Temas específicos para los esfuerzos de recolección periódicos

La revisión de los temas pendientes para el análisis distributivo presentada en la Sección 5 planteó una serie de problemas y limitaciones en los esfuerzos de recolección de datos existentes. La primera subsección detalla algunos de los temas que podrían ser implementados de una manera relativamente sencilla en la EPH y otras encuestas de hogares periódicas. La cobertura, extensión temática y periodicidad de las encuestas es discutida con mayor detalle en las próximas páginas. De más está decir que ninguno de los cambios propuestos son relevantes si no tienen su origen en un debate público transparente entre la comunidad académica, estadística y de hacedores de política, y si las fuentes de datos no son puestas a disposición del público.

Problemas identificados:

1. Variables específicas: mejor captación del ingreso del hogar.
   a. De fuentes públicas:
      i. Ingreso bruto y neto: para los asalariados y los trabajadores por cuenta propia, obtener el ingreso bruto y neto y deducir el monto de las contribuciones a la seguridad social. Es importante captar los pagos "no remunerativos" (aquellos que no están sujetos a las contribuciones a la seguridad social)
      ii. Asignaciones familiares y otros subsidios directos
      iii. Transferencias de los programas sociales en efectivo y sus equivalentes (tarjetas de débito, etc.)
      iv. Distinguir beneficios contributivos de no contributivos
   b. De fuentes privadas:
      i. Ingresos de capital
      ii. Ingresos de la propiedad
      iii. Rentas
   c. Activos:
      i. Vivienda
      ii. Renta implícita de la vivienda propia: esto requiere algo más que preguntas específicas de ingresos: alquileres para los no propietarios, y características de la vivienda para todos los hogares.
      iii. Otros activos durables

2. Temas específicos: Relaciones laborales, sindicatos y negociación colectiva
   a. Pertenencia sindical del individuo: distinguir entre afiliación activa, uso de los servicios de salud (obra social), pago de cuotas solidarias, etc.[28]
   b. Deducciones de las cuotas sindicales en la nómina salarial
   c. Presencia de los sindicatos y actividad sindical en el lugar de trabajo
   d. Aportes al sindicato
   e. Información comparable sobre salarios y resultados del mercado laboral para los trabajadores no registrados

28 Agradecemos a Adriana Marshall y David Trajtemberg por destacar la distinción entre estos aspectos de la participación, que han complicado la interpretación de las fuentes de datos anteriores sobre pertenencia sindical.

3. Temas específicos: Protección social y calidad del empleo
   a. Características del contrato laboral:
      i. Explícito, implícito
      ii. Registrado, no registrado
      iii. Estabilidad laboral – indefinida o contrato por tiempo determinado
   b. Beneficios laborales:
      i. Contribuciones a la seguridad social (salud y jubilaciones)
      ii. Beneficios de salud
      iii. Aplicación de las regulaciones de seguridad en el trabajo
      iv. Riesgos en el lugar de trabajo y seguro médico
      v. Derecho a indemnización por despido
      vi. Pagos "no remunerativos"
      vii. Licencia paga
      viii. Licencia por maternidad/paternidad

4. Temas específicos: Incidencia de los beneficios. Incluir un conjunto regular de preguntas sobre bienes y servicios públicos, tales como:
   a. Hospitales – servicios de salud
   b. Escuelas
   c. Universidades
   d. Recolección de residuos, alumbrado público y otros servicios municipales

6.2. Hacia un nuevo sistema nacional de encuestas de hogares

Los puntos anteriores hicieron referencia a los problemas específicos a resolver en todos los ejercicios de recolección de datos de Argentina. Esta Sección, por su parte, discute qué ejercicios de recolección de datos son necesarios para un mejor entendimiento de la distribución del ingreso, sus determinantes y su evolución. No se intenta ofrecer una respuesta final sobre cómo debería ser el sistema nacional de encuestas de hogares, pero se presenta algún material de discusión para el futuro de las estadísticas públicas.

El primer punto alude a la necesidad de fuentes de datos periódicas. Una fuente como la EPH, llevada a cabo en cuatro trimestres (o dos semestres), es un instrumento útil tanto para los estudios académicos como para la toma de decisiones de política. Además de las extensiones y modificaciones sugeridas anteriormente, es importante repensar su lugar en el sistema estadístico nacional, y redefinir su cobertura geográfica, su modalidad y su extensión temática en consecuencia. La EPH debería probablemente mantenerse como un instrumento para el análisis de corto plazo en términos de empleo, pobreza y niveles de ingreso, así como también para recopilar alguna información socioeconómica más amplia. Sin embargo, parece ser demasiado ambiciosa: una encuesta de fuerza laboral y una encuesta de ingresos, con un conjunto extenso adicional de información del tipo ECV (Encuesta de Medición de las Condiciones de Vida). La principal razón de su cobertura temática amplia es la ausencia de una ECV periódica, adecuada y detallada. Los intentos anteriores, como la Encuesta de Desarrollo Social de 1997 y la Encuesta de Condiciones de Vida del 2001 no fueron diseñadas (o en todo caso no sobrevivieron) como esfuerzos periódicos dentro del sistema estadístico nacional. Además, ninguna de las dos contenía información sobre consumo del hogar, la cual debería recopilarse en un marco del tipo ECV. Una encuesta de este tipo cada dos, tres o cuatro años otorgaría mucha información necesaria, detallada y comparable a través del tiempo sobre condiciones socioeconómicas, salud, educación, y otros temas. También posibilitaría el análisis de temas relativamente nuevos o poco estudiados en Argentina, como igualdad de oportunidades, pobreza multidimensional, bienestar subjetivo, percepciones, polarización y cohesión social, y movilidad intergeneracional, entre otros.

Una ECV periódica también liberaría a la EPH de su extensa cobertura temática, y le permitiría ser más flexible. Esto no implica que la EPH debería recopilar menos información: una estructura de módulos rotativos ayudaría a hacer la encuesta más fácil de implementar sin demasiado sacrificio. Por ejemplo, en un programa de dos años, un semestre podría incluir un módulo de salud, el siguiente uno de educación, el próximo uno de protección social, y un cuarto semestre podría ser reservado para módulos con propósitos especiales, estando sus contenidos dictados por las necesidades específicas de las políticas públicas. Debería notarse, sin embargo, que la EPH no debería ser modificada o reducida sin garantizar primero la existencia de una ECV periódica.

El segundo punto está relacionado con el primero y se refiere a la cobertura geográfica de las fuentes de datos. La EPH cubre únicamente grandes áreas urbanas seleccionadas. Esto implica que las zonas rurales, las grandes ciudades no presentes en la muestra, y las ciudades y pueblos de tamaño medio son excluidos del análisis. Este es un problema en términos de justicia, dado que ningún área debería ser dejada fuera de los indicadores periódicos de bienestar, pero existen también razones más pragmáticas. Por ejemplo, las ciudades y pueblos de tamaño medio han mostrado mucho dinamismo, especialmente a partir del auge en el precio de las exportaciones agrícolas del período 2003-2007, y es relativamente poco lo que puede decirse sobre un sector productivo tan importante (véase Guardia y Tornarolli, 2009, para un análisis con base en la escasa información disponible). Como en los intentos anteriores (la EDS y la ECV), una ECV periódica debería cubrir las áreas actualmente excluidas. La EPH, en todo caso, debería extenderse para proveer al menos una muestra representativa de la población urbana (y no sólo de los grandes centros urbanos). Sin embargo, las consideraciones de política pública implican que debería haber al menos una observación anual que sea representativa a nivel nacional para las medidas de pobreza y los niveles de ingreso y empleo. Dada la estructura muestral de rotación trimestral de la EPH, es posible designar un refuerzo muestral un trimestre al año para obtener estos indicadores representativos a nivel nacional.

Un tercer punto a considerar es el de la información de gasto. El diseño actual permite solamente una encuesta nacional de gasto cada diez años. El período podría ser reducido a cinco años, y esto facilitaría mucha información necesaria para actualizar los índices de precios, las canastas de pobreza, y el análisis de incidencia de beneficios.

Una cuarta consideración es la necesidad de hacer algunos progresos en la homogeneización de los cuestionarios y las metodologías en América Latina. Un punto de partida podrían ser los países del MERCOSUR – incluyendo la EPH de Argentina, la ECH de Uruguay, la PNAD de Brasil y la CASEN de Chile.

6.3. Nuevas fuentes de datos especializadas de largo plazo

Los temas tratados hasta ahora se refirieron a los esfuerzos periódicos de recolección de datos, que actualmente se basan en una sola encuesta, y que en esta propuesta dependería de dos encuestas principales. Si bien una estructura dual EPH-ECV permitiría satisfacer un amplio rango de necesidades para el análisis socioeconómico, la discusión de la Sección 5 planteó otros estudios potencialmente relevantes. Algunos pueden pensarse como ejercicios excepcionales, pero otros podrían ser integrados a un sistema periódico más complejo. Algunos de los estudios propuestos incluyen:

1. Encuestas trabajador-empleador: los esfuerzos de este tipo existentes en el mundo han ayudado a entender la naturaleza y los determinantes de las relaciones de empleo, la productividad y otros temas relevantes.

2. Encuestas de Protección social, con historias de empleo retrospectivas e información de encuestas comparables con los registros administrativos impositivos y de la seguridad social.

3. Estudios de cohorte: seguir a lo largo del tiempo a una muestra de individuos nacidos el mismo año. Estos estudios han confirmado ser fundamentales a nivel internacional para entender las dinámicas de la educación, el ingreso y las familias, así como también el impacto de las políticas educativas y de promoción de la infancia.

4. Paneles: inspirados en la *Panel Survey of Income Dynamics* en Estados Unidos y la *British Household Panel Survey* en el Reino Unido, podría seguirse una muestra de individuos a lo largo de los años para proporcionar una mejor comprensión de las dinámicas de la pobreza, la familia, el empleo y el ingreso, entre otros temas.

5. Riqueza: Distribución de la riqueza y de la propiedad de los activos productivos.

7 CONCLUSIONES

Este documento analizó la evolución de la desigualdad en Argentina desde mediados de los setenta hasta mediados de los años 2000. Se presentó nueva evidencia empírica y se revisó la literatura existente acerca de los factores detrás del aumento significativo de la desigualdad a lo largo del período. Muchos factores entran en juego para construir contrafácticos claros, pero la evidencia sobre los efectos de reducción en la desigualdad y la pobreza derivados de la acción del gobierno parecen sugerir aumentos excesivos de la desigualdad después de shocks macroeconómicos y procesos de reformas, con costos reales en términos de bienestar. Esos costos podrían haber sido mitigados por la presencia de políticas ex-ante para enfrentar los shocks, y mediante la incorporación de mecanismos de compensación y de suavización de las fluctuaciones del ingreso para facilitar la transición luego de las reformas.

La evidencia ha mostrado que las intervenciones del gobierno pueden tener efectos poderosos sobre la distribución del bienestar, y su rol en el manejo y la compensación de los perdedores durante las transiciones no debería ser subestimado. Es fundamental explicar en profundidad estos efectos, y esta revisión identificó algunos determinantes potencialmente importantes que no pueden ser plenamente evaluados con la evidencia existente. La mayoría de éstos estaban relacionados con la acción del Estado en las áreas de política social, gasto público y protección social.

Las fuentes de datos disponibles permiten solamente un análisis limitado de la incidencia de los bienes y servicios provistos públicamente y de las políticas de protección social. Basado en esta evaluación, el documento discutió las posibilidades de nuevos instrumentos de recolección de datos para un mejor entendimiento de estos factores. Por un lado, mejores estrategias de recolección de datos resultarán en una mejor comprensión de las fuentes de los cambios en la distribución del ingreso, y del impacto de algunos factores relevantes que fueron negados en el pasado. Por otro lado, este entendimiento más completo debería proveer información para el debate público y el proceso de generación de políticas, y ayudar a diseñar políticas para contrarrestar los impactos negativos de la desigualdad sobre el crecimiento y el bienestar.

REFERENCIAS

Acemoglu, D. (2002). "Technical change, inequality, and the labor market", *Journal of Economic Literature* 40, 7-72.

Acosta, P. y Gasparini, L. (2007). "Capital accumulation, trade liberalization, and rising wage inequality: the case of Argentina", *Economic Development and Cultural Change*, 55 (4), pp. 793-812, July.

Ahumada, H., Canavese, A., Sanguinetti, P. y Sosa Escudero, W. (1993). "Efectos distributivos del impuesto inflacionario: Una estimación para el caso argentino". Serie Seminarios, Instituto T. Di Tella, Buenos Aires.

Altimir, O. (1986). "Estimaciones de la distribución del ingreso en la Argentina, 1953-1980", *Desarrollo Económico* vol. 25 (100).

Altimir, O. y Beccaria, L. (2001). "El persistente deterioro de la distribución del ingreso en la Argentina", *Desarrollo Económico* vol. 40 (160).

Altimir, O., L. Beccaria y Gonzalez Rozada, M. (2002). "La distribución del ingreso en Argentina, 1974-2000", *Revista de la Cepal* 78: 55-86.

Alvaredo, F. (2008). "The rich in Argentina over the XXth century: evidence from tax statistics", mimeo, Paris School of Economics.

Alvaredo, F., Cruces, G. y Gasparini, L. (2009), "Income Distribution in Argentina over the Last Century, Exceptionalism or Convergence?", mimeo, CEDLAS-UNLP.

Argañaraz, N., Barraud, A., Caracciolo, M., Devalle, S. y Grión, N. (2007). "Dime dónde vives y te diré cuánto pagas de impuestos", Documento de Investigación IERAL Año 28- Edición N° 48.

Arza, C. (2004). *Distributional impacts of social policy: Pension regimes in Argentina, since 1944*, Tesis doctoral en Historia Económica, London School of Economics and Political Science.

Arza, C. (2006). "Distributional impacts of pension policy in Argentina: Winners and losers within and across generations", *International Social Security Review*, 59:3.

Arza, C. (2008). "The Limits of Pension Privatization: Lessons from Argentine Experience," *World Development*, vol. 36(12).

Atkinson, A. (1997). "Bringing income distribution in from the cold", *The Economic Journal* 107 March, 297-321.

Beccaria, L. (2006). "Notas sobre la evolución de la distribución de las remuneraciones en la Argentina", *Estudios del Trabajo* Nº 32, Asociación Argentina de Especialistas en Estudios del Trabajo, Buenos Aires.

Beccaria, L. y Groisman, F. (2008). *Informalidad y pobreza: una relación compleja*, Capítulo III en Beccaria, L. y Groisman, F., editores, *Argentina desigual*, Prometeo y Universidad Nacional de General Sarmiento.

Berlinski, J. (1994). "Post Trade Liberalization Institutional Issues in Argentina", Instituto Di Tella Working Paper No 182.

Bertranou, F. y Sánchez, A. (2003). "Características y determinantes de la densidad de aportes a la Seguridad Social en la Argentina 1994-2001". En MTESS (2003).

Forteza, A., Apella, I., Fajnzylber, E., Grushka, C., Rossi, I. y Sanroman, G. (2009), "Work Histories and Pension Entitlements in Argentina, Chile and Uruguay", mimeo, Banco Mundial.

Bertranou, F. y Bonari, D., coordinadores, (2005). *Protección social en Argentina. Financiamiento, cobertura y desempeño 1990-2003*, Oficina Internacional del Trabajo, Santiago de Chile.

Bisang, A., y Gómez, G. (2006). "Las inversiones en la industria argentina durante los noventa", Serie Reformas Económicas 41, CEPAL, Buenos Aires.

Bisang, A., Bonvecchi, C., Kosacoff, B. y Ramos, A. (1996). "La transformación industrial en los noventa: un proceso

con final abierto", Documento de trabajo 68, CEPAL, Buenos Aires.

BM-MTESS (2008), *Aportes a una nueva visión de la informalidad laboral en la Argentina*, Banco Mundial y Ministerio de Trabajo, Empleo y Seguridad Social, Argentina.

Bourguignon, F., Lustig, N. y Ferreira, F. (eds.) (2004). *The Microeconomics of Income Distribution Dynamics*, Oxford University Press.

Breceda, K., Rigolini, J. y Saavedra, J. (2008), "Latin America and the social contract: patterns of social spending and taxation", Policy Research Working Paper no WPS 4604, Banco Mundial.

Bureau of Labor Statistics (2005), *National Longitudinal Survey Handbook*, Washington DC. Disponible online en http://www.nlsinfo.org/

Bustos. P. (2006). "Rising Wage Inequality in the Argentinean Manufacturing Sector: The Impact of Trade and Foreign Investment on Technology and Skill Upgrading", Mimeo, CREI, Barcelona.

Canavese, A., Sosa Escudero, W. y F. Gonzalez Alvaredo (1999). "El efecto de la inflación sobre la distribución del ingreso: el impuesto inflacionario en la Argentina en la década del ochenta". En FIEL (1999).

Card, D. y DiNardo, J. (2006). "The Impact of Technological Change on Low-Wage Workers: A Review." En Rebecca M. Blank, Sheldon H. Danziger, y Robert F. Schoeni, editores. *Working and Poor: How Economic and Policy Changes Are Affecting Low-Wage Workers* (New York: Russell Sage Foundation): pp. 113-140.

CEDLAS (2008). *Socio-Economic Database for Latin America and the Caribbean* (SEDLAC). Un proyecto conjunto entre el Centro de Estudios Distributivos, Laborales y Sociales (UNLP) y el Banco Mundial. Disponible online en www.depeco.econo.unlp.edu.ar/cedlas/sedlac

CEPAL (1968). *El desarrollo económico y la distribución del ingreso en la Argentina*. Naciones Unidas, CEPAL, CONADE.

Clark, A., Georgellis, Y. y Sanfey, P. (2001). "Scarring: the psychological impact of past unemployment." *Economica*, 68, 221-241.

Cruces, G., Moreno, J., Ringold, D. y Rofman, R., editores (2008), *Los programas sociales en Argentina hacia el Bicentenario. Visiones y perspectivas*, Banco Mundial, Buenos Aires.

Cruces, G. y Gasparini, L. (2008). "Programas sociales: Integrando a la Población Vulnerable", mimeo, CEDLAS-UNLP.

Cruces, G. y Gasparini, L. (2009). "Desigualdad en Argentina. Una revisión de la evidencia empírica (primera parte)", *Desarrollo Económico* Vol. 48, Nº 192.

Cruces, G. y Gluzmann, P. (2009). "The impact of economic crises on the wellbeing of children. The case of Argentina", mimeo, CEDLAS y UNDP-RBLAC.

Cruces, G., Galiani, S. y Kidyba, S. (2008). "Payroll Taxes, Wages and Employment: Identification Through Policy Changes in Argentina", mimeo, CEDLAS, UNLP.

Damill, M., Frenkel, R., y Maurizio, R. (2002). *Argentina, una década de convertibilidad. Un análisis del crecimiento, el empleo y la distribución del ingreso.* Organización Internacional del Trabajo, Santiago de Chile.

Damill, M., Frenkel, R., y Maurizio, R. (2003). "Políticas macroeconómicas y vulnerabilidad social. La Argentina de los años noventa". Serie Financiamiento del Desarrollo, CEPAL, Volumen 135.

DGSC (2008). "Series de Gasto Público Consolidado por finalidad-función (1980-2006). Última actualización: Septiembre de 2007", sitio web de la Dirección de Gastos Sociales Consolidados, Ministerio de Economía, República Argentina.Disponible online en: www.mecon.gov.ar/peconomica/basehome/series_gasto.html

Ennis, H. y Pinto, S. (2002). "Privatization and income distribution in Argentina", mimeo, West Virginia University.

Etchemendy, S. y Collier, R. (2007). "Down but Not Out: Union Resurgence and Segmented Neocorporatism in Argentina (2003–2007)", *Politics & Society* Vol. 35 (3), 363-401.

Fallon, P. y Lucas, R. (2002). "The Impact of Financial Crises on Labor Markets, Household Incomes, and Poverty: A Review of Evidence", World Bank Research Observer 17: 21-45.

Ferri, E., Bynner, J. y Wadsworth, M. (2003). *Changing Britain, Changing Lives: Three generations at the turn of the century*, Centre for Longitudinal Studies, Institute of Education, London.

FIEL (2002). *Productividad, competitividad y empresas.* FIEL, Buenos Aires.

Fields, G. S., (2005). "A Guide to Multisector Labor Market Models", Social Protection Discussion Paper Series 0505, Banco Mundial.

Fields, G. S., (2009). "Informality", presentation notes, Cornell University e IZA, May 2009.

Fiszbein, A., Giovagnoli, P. y Adúriz, I. (2003). "Argentina's crisis and its impact on household welfare", *CEPAL Review* 79.

Frenkel y Gonzalez Rozada (2002): "Argentina: macroeconomic behaviour, employment and income distribution in the 1990s", en Rob Vos, Lance Taylor y Ricardo Paes de Barro (eds.) *Economic Liberalization, Distribution and Poverty. Latin America in the 1990s*, Edward Elgar.

Galbraith, J., Spagnolo, L. y Pinto, S. (2006): "The decline of pay inequality in Argentina and Brazil following the crises and retreat from the neo-liberal model". UTIP working paper 34, The University of Texas Inequality Project.

Galiani, S. y Porto, G. (2008). "Trends in Tariff Reforms and Trends in the Structure of Wages". Working paper disponible en SSRN: http://ssrn.com/abstract=1083908.

Galiani, S. y Sturzenegger, F. (2008). "The Impact of Privatization on the Earnings of Restructured Workers", *Journal of Labor Research*.

Galiani, S., y Sanguinetti, P. (2003). "The impact of trade liberalization on wage inequality: evidence from Argentina". *Journal of Development Economics*, Volume 72, Issue 2, 497-513.

Galiani, S., Gertler, P. y Schargrodsky, E. (2008). "School decentralization: helping the good get better, but leaving the poor behind", próximamente, *Journal of Public Economics*.

Galiani, S., Gertler, P., Schargrodsky, E. y Sturzenegger, F. (2004). "The Benefits and Costs of Privatization in Argentina: A Microeconomic Analysis", en Chong, Alberto y Florencio Lopez-de-Silanes (eds.), *Benefits and Costs of Privatization in Latin America*, Próximamente, Stanford University Press.

Gasparini, L. (2005a). "El fracaso distributivo de Argentina: El papel de la integración y las políticas públicas", en Marquez, G. (ed.) *Debate sobre el impacto de la globalización en los mercados de trabajo de América Latina*, Banco Interamericano de Desarrollo.

Gasparini, L. (2005b). "Poverty and Inequality in Argentina: Methodological Issues and a Literature Review", mimeo, CEDLAS y Banco Mundial.

Gasparini, L. (2007). "Monitoring the socioeconomic conditions in Argentina". Mimeo, CEDLAS y Banco Mundial.

Gasparini, L. y Cruces, G. (2008): "A Distribution in Motion: The Case of Argentina", Documento de Trabajo CEDLAS N. 78, CEDLAS, UNLP, Argentina. Próximamente como un capítulo en López-Calva y Lustig.

Gasparini, L. y Sosa Escudero, W. (2004). "Implicit Rents from Own-Housing and Income Distribution: Econometric Estimates for Greater Buenos Aires," *Journal of Income Distribution*. Volume 12, Number 1-2.

Gasparini, L. y Tornarolli, L. (2007), "Labor Informality in Latin America and the Caribbean: Patterns and Trends from Household Survey Microdata", Documento de Trabajo Nro. 46, CEDLAS, UNLP.

Gasparini, L., Marchionni, M. y Sosa Escudero, W. (2001). *La Distribución del Ingreso en la Argentina. Perspectivas y Efectos sobre el Bienestar*. Premio Fulvio Salvador Pagani 2001, Fundación Arcor, Córdoba, Argentina.

Gerchunoff, P. y Llach, L. (2003), *El Ciclo de la Ilusión y el Desencanto: Un Siglo de Políticas Económicas Argentinas*, Ariel, Buenos Aires.

Goldberg, P. y Pavcnik, N. (2004), "Trade, Inequality, and Poverty: What Do We Know? Evidence from Recent Trade Liberalization Episodes in Developing Countries", *Brookings Trade Forum*, 223-269.

Goldberg, P. y Pavcnik, N. (2007). "Distributional effects of globalization in developing countries", *Journal of Economic Literature,* XLV (1), March, 39-82.

González, M. y Menéndez, A. (2000). "The Effect of Unemployment on Labor Earnings Inequality: Argentina in the Nineties". RPDS Working Papers 1/00, Princeton University.

Goñi, E., López, J. y Servén, L., (2008), "Fiscal Redistribution and Income Inequality in Latin America", World Bank Policy Research Working Paper 4487.

Groisman, F. y Marshall, A. (2005). "Determinantes del grado de desigualdad salarial en la Argentina: un estudio interurbano", *Desarrollo Económico* vol. 45 (178).

Guardia, L. y Tornarolli, L. (2009). "Boom agrícola y persistencia de la pobreza rural en Argentina", mimeo, Oficina Regional de la FAO para América Latina y el Caribe, Santiago de Chile.

Halac. M y Sergio L. Schmukler (2004). "Distributional Effects of Crises: The Financial Channel", *Economía - Journal of the Latin American and Caribbean Economic Association* 5(1).

Heymann, D. y Leijonhufvud, A. (1995). *High inflation*. Clarendon Press, Oxford.

Katz, J. (2000). "Cambios en la estructura y comportamiento del aparato productivo latinoamericano en los años 1990", Serie Desarrollo Productivo 65, CEPAL, Santiago.

Kosacoff, B. (1998). "Business strategies under stabilization and trade openness in the 1990s", Documento de trabajo CEPAL, Buenos Aires.

Krusell, P., L. Ohanian, J. Ríos-Rull, y G. Violante. 2000. "Capital-skill complementarity and inequality: a macroeconomic analysis", *Econometrica* 68, 1029-1053.

Levy, S. (2008), *Good intentions, bad outcomes. Social policy, informality and economic growth in Mexico.* Brookings Institution Press, Washington DC.

Lindenboim, J., Graña, J. y Kennedy, D. (2005). "Distribución funcional del ingreso en Argentina. Ayer y hoy", Cuaderno de Trabajo 4, Centro de Estudios sobre Población, Empleo y Desarrollo, Facultad de Ciencias Económicas, Universidad de Buenos Aires.

López Calva, L. F. y Lustig, N., editores (próximamente). *The New Dynamics of Inequality in Latin America*. Brookings Institution.

Lustig, N. (2000). "Crises and the poor: socially responsible macroeconomics", *Economía - Journal of the Latin American and Caribbean Economic Association* 1(1).

Marshall, A. (2002). "Transformaciones en el empleo y la intervención sindical en la industria: efectos sobre la desigualdad de salarios", *Desarrollo Económico*, Vol. 42 (166), pp. 211-230.

Marshall, A. (2005). "Labor regulations and unionization trends: Comparative analysis of Latin American countries", Cornell University, Visiting Fellow Working Papers.

Maurizio, R. (2001). "Demanda de trabajo, sobreeducación y distribución del ingreso", presentado en el V Congreso Nacional de Estudios del Trabajo, Argentina.

MTESS (2003). *Historias Laborales en la Seguridad Social*. Buenos Aires, Ministerio de Trabajo, Empleo y Seguridad Social, 2003.

MTESS (2003). *Historias Laborales en la Seguridad Social*. Buenos Aires, Ministerio de Trabajo, Empleo y Seguridad Social.

MTESS (2009), "Trabajo, Ocupación y Empleo", Estudios Laborales, Número 8, Ministerio de Trabajo, Empleo y Seguridad Social, Subsecretaría de Programación Técnica y Estudios Laborales, Argentina.

Murillo, V. (1997). "La adaptación del sindicalismo argentino a las reformas de mercado en la primera presidencia de Menem", *Desarrollo Económico* vol. 37 (147), pp. 419-446.

Navajas, F. (1999). "El impacto distributivo de los cambios en precios relativos en la Argentina entre 1988-1998 y los efectos de las privatizaciones y la desregulación económica", Capítulo IV.4 en FIEL (1999).

Neffa, J. (2005), "Las principales reformas de la relación salarial operadas durante el periodo 1989-2001 con impactos directos o indirectos sobre el empleo", Materiales de Investigación nº 4, CEIL-PIETTE/CONICET (Centro de Estudios e Investigaciones Laborales, Programa de Tecnología, Investigaciones Económicas sobre Trabajo y Empleo), Buenos Aires, Argentina.

Quintanilla, X. (2003). "Levantamiento de información desagregada del sistema de pensiones chileno: Encuesta Historia Laboral y Seguridad Social". En MTESS (2003).

Ringold, D. y Rofman, R. (2008), "Argentina: políticas de transferencia de ingresos hacia el Bicentenario", Capítulo 1 en Cruces et al., 2008.

Schady, N. (2005). "Do Macroeconomic Crises Affect Schooling and Child Health? Evidence from Perú", World Bank Research Brief.

SPS (2004). "Análisis y Principales Resultados Primera Encuesta de Protección Social (Historia Laboral y Seguridad Social, 2002)", Subsecretaria de Previsión Social, Ministerio de Trabajo y Previsión Social, Chile.

Trajtemberg, D. (2009). "El impacto de la determinación colectiva de salarios sobre la dispersión salarial", Capítulo 5 en MTESS (2009).

World Bank (2007). *Informality: exit or exclusion?*. Banco Mundial, Washington.